



RAPPORT MORAL ET D'ACTIVITÉ

2023

Approuvé en Assemblée Générale le 17/08/2024

“

La médecine est la fille de la culture dans laquelle elle se développe, des conditions socioéconomiques qui la façonnent et de l'imaginaire social qui en résulte.

”

Pr. Humberto Correa



SOMMAIRE

Origine de Danaecare	4
Au coeur de Danaecare	8
Nos activités 2023	13
La gouvernance de Danaecare	69
Contacts	77

Origines de DanaeCare

- 5** Édito - Le mot du président
- 6** L'histoire de Danaecare
- 7** Danaecare, un projet interrogeant la société et la santé

Edito

Le mot du président

Cher adhérent, chère adhérente,

L'année 2023 a été une nouvelle année de développement pour DanaeCare. Elle a poursuivi les actions lancées l'année précédente et les a enrichi en projets, ampleur et partenariats. Le déploiement des actions sur Saint-Etienne Métropole et dans la Loire s'est ancré dans une démarche de coopération et d'inclusion qui sont toujours les marqueurs méthodologiques des actions de DanaeCare.

Tout d'abord, l'Escale des aidants a vu son unité mobile se déployer en 2023 afin d'aller à la rencontre des aidants sur l'ensemble du département de la Loire. Le guichet unique a accru son activité que ce soit dans l'accompagnement social des aidants que dans le soutien psychologique qui leur est apporté.

Aussi, le Réseau Loire des Jardins de Santé s'est mobilisé pour développer le premier diplôme universitaire "Santé et Jardins: prendre soin par la relation à la nature" à la faculté de médecine de Saint-Etienne dont la promotion a été complète pour son année de lancement.

De plus, l'activité de formation de DanaeCare s'est consolidée en 2023. Deux formations sur les enjeux de l'aidance ont été dispensées auprès de salariés de centres sociaux. Cette axe formation se développe en 2024 par des perspective de formations diplômantes et de certification CFA.

De même, l'activité recherche s'est accrue par une dynamique collaborative de recherche-action avec les partenaires universitaires locaux de DanaeCare et le soutien de Saint-Etienne métropole.

Enfin, l'accompagnement des collectiv-cités et des professionnels de santé que ce doit dans la dynamique des tiers-lieux santé ou dans celle de l'exercice coordonné a été marquant cette année. Cette expérience - autant dans l'accompagnement que dans l'opérationnel - a permis à DanaeCare d'intégrer le groupe de travail national tiers-lieux santé piloté par l'Association Nationale des Tiers-Lieux (ANTL) et le groupement d'intérêt public France Tiers-Lieux.

C'est dans ce contexte que les actions de DanaeCare se poursuivent pour répondre aux besoins d'innovation sociale en santé et de performance territoriale durable en santé dans une démarche de démocratie sanitaire, inclusive, décloisonnante et collaborative.

C'est donc avec énergie et dynamisme que cette année 2023 se clôt malgré un déménagement de locaux impromptu. La vitalité de l'équipe de DanaeCare qui s'est consolidée au cours de l'année 2023 rend possible l'ensemble de ces actions au service du territoire et de ses habitants. L'année 2024 promet une poursuite et un déploiement de beaux projets et actions porteurs d'innovation sociale pour notre territoire.

Bonne lecture à tous et à toutes !

Thibault Ceccato
Président

L'histoire de Danaecare

Fondée par Julia Gudefin et André Simonnet en 2012, Danaecare est une association loi 1901 née de leur expérience en tant que patient et du constat de la dégradation de la relation soignant/patient autant à l'échelle nationale qu'internationale. Cette constatation les a menées dans une douzaine de pays, poussés par la volonté de comprendre les mutations de la relation soignant/patient et les impacts qu'elles engendrent sur le soignant, le patient et l'environnement dans lequel évolue cette relation.

En mettant au cœur du projet la relation soignant/patient, DanaeCare interroge la société dans laquelle nous vivons. Quelle société génère une défiance des patients envers les soignants et réciproquement ? Quelle société engendre des proportions de burn out inattendues parmi les soignants ? Quelle société prend soin de ses soignants ?

DanaeCare se nourrit de cette dynamique internationale pour co-construire des actions locales d'innovation sociale répondant aux besoins du territoire et de ses habitants avec pour leitmotiv la valorisation de la relation soignant/patient dans la formation, la pratique et l'organisation de la santé pour qu'innover par et pour l'humain construise la santé de demain.

Danaecare, un projet interrogeant la société et la santé

Prenons une seconde !

Imaginez un monde où vous êtes médecin et, à chaque consultation, vous êtes contraint de chronométrer votre temps parce que, dans la pièce d'à côté, les patients agacés par l'attente de leur tour, font le même geste. Imaginez un monde où vous êtes dans la peau d'une infirmière et vous êtes contrainte de passer plus de temps derrière votre ordinateur qu'à discuter avec vos patients. Imaginez un monde où vous êtes une aide-soignante et votre chef vous donne 2h pour laver 24 patients. Toutes les 5 minutes, à la fin de chaque toilette, vous angoissez car, si c'était pour soigner avec dignité vos propres parents, ce serait bien trop court. Imaginez que cela représente votre quotidien, jour après jour, mois après mois, année après année.

Que se passerait-il en vous ?

A l'heure de l'innovation dans la santé et de l'évolution de la place du patient dans le parcours de soin, à l'heure de changements profonds dans la profession médicale, il est important de s'interroger sur les mutations de la relation soignant-patient, des conséquences et des enjeux qu'elles impliquent.

Ces questionnements ont donné naissance à une investigation réalisée par Danaecare dans une douzaine de pays et auprès d'une diversité d'acteurs de la santé, aussi bien dans la formation et la pratique médicale que dans les institutions de la santé, de 2012 à 2019.

La recherche a permis de mettre en évidence le caractère essentiel de la valorisation de la relation soignant-patient autant à l'échelle de la consultation et de la pratique médicale qu'à l'échelle plus globale de l'organisation du système de santé.

Alors que la relation soignant-patient a été relayée au second plan dans la grande majorité des pays étudiés, on entrevoit aujourd'hui tout l'enjeu et l'intérêt de la mettre au premier plan dans les différentes strates du système de santé en la concevant comme le nouvel indicateur de la médecine de demain.

Au coeur de Danaecare

- 9** Les valeurs fondatrices
- 10** Nos missions
- 11** Notre savoir-faire
- 12** Nos actions

Les valeurs fondatrices

L'humain au coeur du soin

Développer, encourager, favoriser, accompagner les initiatives de valorisation de la relation humaine dans le soin et son organisation tant au niveau de la formation et de la pratique médicales que des institutions de la santé.

Interculturalité: partage et échange

Favoriser le partage et l'échange de savoir, le développement des bonnes pratiques et leur adaptation locale pour permettre une meilleure relation humaine dans le soin et favoriser la prise en compte de ses enjeux par les citoyens – professionnels ou non professionnels de la santé ou usagers du système de santé – dans le débat démocratique.

La "slow production"

Pour la publication de ses oeuvres audiovisuelles, Danaecare s'inspire du concept de la « slow food » pour l'adapter au secteur de la production audiovisuelle et photographique.

Utiliser des moyens de transport doux, réduire son impact sur l'environnement pendant les tournages et les déplacements, agir et filmer dans le respect des rythmes propres à chaque société d'hommes et de femmes, tel est l'objectif de la « slow production » mise en oeuvre par l'association Danaecare.

Depuis 2012, nous agissons au quotidien pour que cette éthique éco-responsable soit mise en oeuvre lors de nos tournages en France ou à l'étranger.

Nos missions

Valoriser la relation humaine dans le soin et son organisation

Danaecare est une association à rayonnement international qui aide les usagers, les acteurs et les institutions de la santé à promouvoir l'humain au coeur du soin. Aujourd'hui, les mutations des relations humaines dans la santé impactent l'organisation et le parcours de soin à différents niveaux et degrés. Notre objectif est de replacer les relations humaines au coeur du soin en les concevant comme le nouvel indicateur de la médecine de demain.

Innover par l'humain pour la santé de demain



SOIGNANTS

Protéger contre l'épuisement professionnel, la perte de sens du métier et leurs conséquences.



PATIENTS, AIDANTS, FAMILLES

Retrouver confiance dans l'équipe médicale et le système de soin. Augmenter la satisfaction.

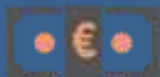

ÉCONOMIE

Améliorer la pertinence des soins et des dépenses liées à la santé.



ORGANISATION DE LA SANTÉ

Générer un cadre de travail protecteur de la santé mentale des soignants, de la qualité des soins et de la satisfaction des patients.



SANTÉ PUBLIQUE

Améliorer la qualité et la pertinence des soins. Prévenir des erreurs médicales. Favoriser l'accueil et la qualité des politiques de prévention.

© André Simonnet



Notre savoir-faire

Une dynamique internationale au service de synergies locales

1. Études de terrain

Identifier et réunir les pionniers.
Repérer et diffuser les bonnes pratiques.
Favoriser le partage d'expérience et de méthodologie.

3. Un comité scientifique international et interdisciplinaire

Apporter son expertise pédagogique et scientifique.
Adapter et développer les bonnes pratiques internationales aux besoins d'actions locales.
Produire de la littérature scientifique et interdisciplinaire.

2. Un réseau international

Partager la connaissance.
Mettre en œuvre les bonnes pratiques.
Expérimenter les pratiques novatrices.

4. Agir ensemble

Animer et organiser des actions sur les territoires et dans les établissements de santé.
Développer des méthodes documentées et duplicables.

- Association loi 1901 fondée en 2012.
- Des **investigations internationales** pour agir dans le champ de l'**innovation en santé** au service d'actions locales pour valoriser l'humain dans la santé.

- Investigations internationales de 2012 à 2018
- 3 mois par pays
- Implantation à Saint-Etienne en 2018

Depuis 2012	Prochainement
France	Angleterre
Afghanistan	République Démocratique du Congo
Inde	Rwanda
Brésil	Canada
Paraguay	Etats-Unis-d'Amérique
Uruguay	Allemagne
Argentine	Tunisie
Chili	Algérie
Cuba	Maroc
Belgique	Japon
Émirats Arabes Unis	Corée du sud
Liban	

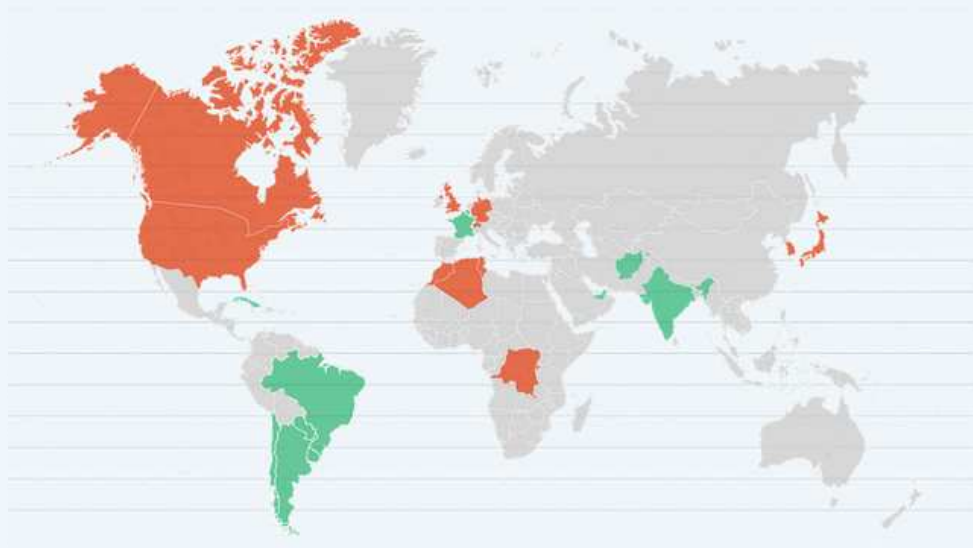

ETUDES DE TERRAIN DANAECARE 04/2020

DanaeCare

Nos actions

Une diversité d'actions pour une pluralité d'acteurs

1. Actions locales

Initier et coordonner des actions innovantes et documentées sur les territoires en partenariat avec les acteurs locaux.

2. Recherche & développement

Stimuler la recherche pluridisciplinaire sur les implications de la relation humaine dans la santé. Apporter une expertise résultant des études de terrain et de la littérature scientifique. Développer des pratiques innovantes fondées sur l'humain dans le soin.

3. Formation

Partager la connaissance. Former les acteurs de la santé à la valorisation de la relation humaine en santé et à l'expérience patient. Initier aux pratiques novatrices.

4. Conférences

Organiser des conférences au sein d'établissements de santé, de facultés et de tiers-lieux. Intervenir sur les thèmes de la relation humaine en santé.

5. Publications

Produire de la littérature scientifique et pluridisciplinaires. Réaliser des productions grand public (documentaire, livre, article).

6. Conseil et accompagnement

Analyser les problématiques, les enjeux et les difficultés liés à l'organisation du parcours de soin et à l'expérience patient. Orienter vers des méthodes et des pratiques de valorisation de l'humain dans le soin et son organisation. Évaluer les potentialités de rayonnement international des projets et des pratiques.

DANAECARE, UN LABORATOIRE DE PROJETS & D'EXPÉRIMENTATIONS

Appui à l'émergence & Mise en oeuvre d'actions d'innovation sociale en santé

Transmission & Transformation des pratiques et des organisations

Comment:

- Formations, conférences, publications, webinaires, plaidoyers, kits méthodologiques...

Pourquoi:

- Aider les acteurs de la santé - institutions, professionnels de la santé, universités, collectivités territoriales, usagers - à se saisir des éléments de capitalisation afin d'agir et d'être acteurs de changement dans leur propre écosystème.
- Être un canal dédié à la mise en application des politiques publiques de santé publique et de prévention santé
- Être un canal facilitant la coopération entre les écosystèmes institutionnels, associatifs et universitaires
- Faciliter les traductions opérationnelles des diagnostics universitaires territoriaux en santé

Où:

- France et international



Documentation, retour d'expérience, capitalisation

Comment:

- Analyses, formalisation de fiches "retour d'expérience", terrain d'expérimentation et de recherche pour les universités, accueil de thèses, animation de COPIIL et du Comité scientifique,...

Pourquoi:

- Repérer les bonnes pratiques, les facteurs-clefs de succès et d'échec, les indicateurs pour inspirer des initiatives et inciter des dynamiques de duplication et d'essai sur d'autres territoires.

Où:

- dans les lieux d'action de DanaeCare

Comment:

- Portage direct d'actions:
 - Escalade des Aidants
 - Réseau Loire des Jardins de Santé
 - DanaeCare Lab
- Portage indirect d'actions par l'accompagnement de porteurs de projet santé:
 - Entrepreneurs en ESS
 - Étudiants en médecine, jeunes médecins ou soignants
- Appui à l'émergence et/ou d'ingénierie de projets et actions
- Recherche-action au sein des projets et des dispositifs

Pourquoi:

- Tester et expérimenter de nouveaux projets, produits ou services, sur des filières nouvelles ou en tension en impliquant usagers, bénéficiaires, institutions, collectivités territoriales, professionnels de la santé et universités
- Co-construire des filières de santé
- Répondre aux enjeux de santé et de prévention santé du territoire

Où:

- Saint-Etienne, Loire et Région AURA

Nos activités 2023

- 14** L'Escale des Aidants
- 34** Le portage du réseau Loire des Jardins de Santé
- 40** La dynamique de tiers-lieux santé portée par DanaeCare
 - A l'échelle locale
 - A l'échelle nationale et européenne. *Les perspectives 2024*
- 65** Nos formations

Escale des Aidants



Escale des Aidants

Accueillir, informer, orienter les aidants ligériens

Une action locale et partenariale pour aider les proches-aidants dans leur rôle d'aidant

Fruit d'une coopération inter-associatives, inter-universitaires et inter-institutionnelles inédite dans la Loire, l'Escale des Aidants est conçue par et pour les aidants afin de répondre à un enjeu sociétal majeur: **coconstruire une filière de l'aidance sur le territoire métropolitain**. Le projet Escale des Aidants repose sur un programme de développement s'appuyant sur trois dispositifs:

1. Un lieu physique
2. Une plateforme numérique : escaledesaidants.com
3. Des antennes mobiles nommées "Escale Mobile des Aidants"

L'année 2022 a été la période de lancement du dispositif Escale des Aidants avec un premier semestre consacré à la co-construction du dispositif avec les parties prenantes (à travers les ateliers notamment) et l'aménagement du lieu. Ce dernier a été conçu comme un espace d'accueil chaleureux pour les proches-aidants. Le second semestre est consacré au lancement opérationnel de l'action avec l'ouverture de l'Escale des Aidants au public le 6 septembre 2022 et le début de l'accompagnement des aidants par l'assistante sociale et la psychologue. De plus, le lancement d'actions collectives de soutien psychosocial et d'actions individuelles de soutien psychologique a été mis en place dans la foulée de l'ouverture au public.

En 2023, l'accompagnement social et psychologique des aidants s'est poursuivi, notamment avec une visibilité accrue du dispositif auprès des acteurs locaux de la santé et du social.

Ce rapport présente un bilan de résultats et de données chiffrées, permettant de rendre compte du travail effectué en 2023 pour déployer l'Escale des Aidants dans le département de la Loire.

Avec le soutien de:

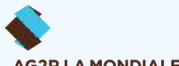

LE LIEU D'ACCUEIL SEMESTRE 1

GUICHET UNIQUE TRANSPATHOLOGIQUE POUR LES AIDANTS, 106 M² EN ACCÈS PMR SONT MIS À DISPOSITION DES AIDANTS LIGÉRIENS EN CENTRE-VILLE ENTRE SEPTEMBRE 2022 ET AOÛT 2023.



L'ESPACE ESCALE

Guichet d'information, l'espace Escalé regorge de documentations concernant la thématique des aidants et offre une mise à disposition de dépliants, flyers et autres supports des structures locales de la santé, du handicap et de l'aide aux aidants.

Situés rue de la visitation à Saint-Etienne, les locaux sont quittés en août 2023.



L'ESPACE CARTOGRAPHIE & RESSOURCES LOCALES

Une cartographie murale du département de la Loire habille le lieu d'accueil afin d'identifier et de valoriser l'écosystème local de l'aide aux aidants. Elle offre ainsi un support aux aidants pour se repérer au sein de cet écosystème.



L'ESPACE PRIVATIF D'ACCOMPAGNEMENT

Une assistante de service social et une psychologue sont présentes, chacune à temps partiel, pour répondre aux besoins spécifiques des aidants gratuitement.

L'espace privatif garantit la confidentialité des propos. Il offre un suivi personnalisé et adapté à chaque situation d'aidance.

LE LIEU D'ACCUEIL SEMESTRE 2



LE FONCTIONNEMENT OPÉRATIONNEL DU LIEU PHYSIQUE EST RYTHMÉ PAR LES PERMANENCES D'ACCOMPAGNEMENT SOCIAL ET PAR DES ANIMATIONS.

UN NOUVEL ESPACE D'ACCUEIL

Suite à des événements imprévus, de nouveaux locaux ont été investis par l'association DanaeCare pour poursuivre l'accompagnement des proches-aidants.

Situé au 6 Allée de l'Orangerie 42580 L'Etrat, cet espace offre un cadre bienveillant et calme pour l'accueil des aidants.

Ce lieu est particulièrement plébiscité par les aidants de la Plaine car situé aux principales entrées et sorties d'autoroute.



INFORMATIONS PRATIQUES

En 2023, les jours et horaires d'ouverture du lieu physique restent les mêmes qu'en 2022 :

- Mardis : 9h-12h ; 13h-17h
- Mercredis : 9h-12h ; 13h-17h
- Une ligne téléphonique : 04 77 20 25 26

L'ACCOMPAGNEMENT SOCIAL

BILAN QUANTITATIF

TYOLOGIE DES AIDANTS ACCOMPAGNÉS

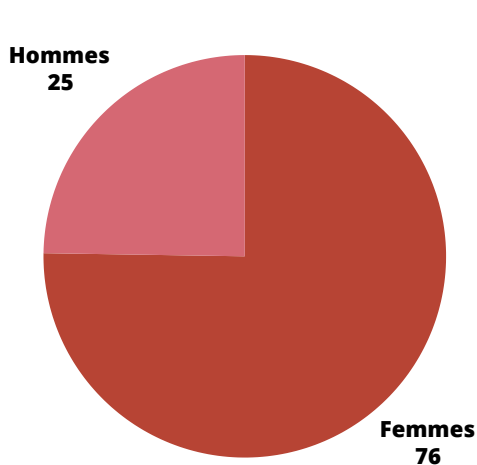

Le genre des aidants (en nombre de personnes)

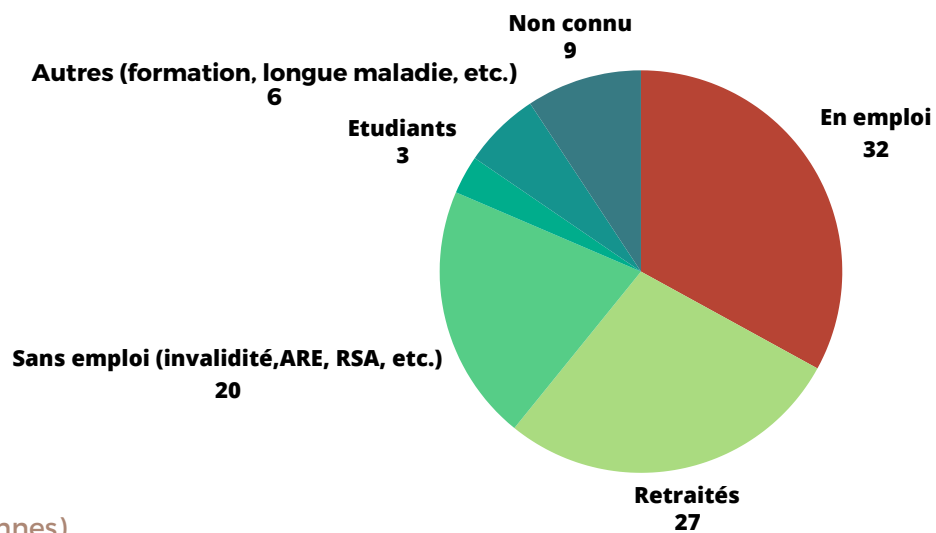

La situation professionnelle des aidants (en nombre)

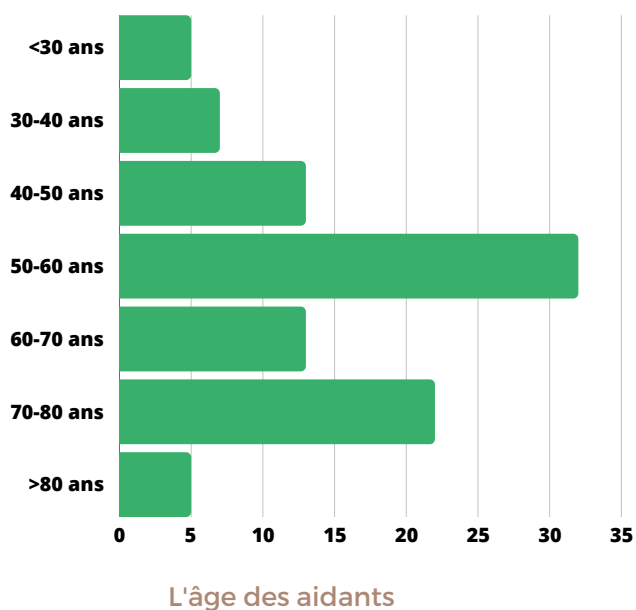

Lecture des données :

- Une majorité de femmes en suivi. Parmi les aidants suivis, se trouvent 4 couples.
- Une forte proportion d'aidants entre 50-60 ans.
- 5 aidants ont plus de 80 ans.
- Une majorité d'aidants en emploi.

L'ACCOMPAGNEMENT SOCIAL

BILAN QUALITATIF

L'ORIGINE GÉOGRAPHIQUE DES AIDANTS



De quels territoires viennent les aidants ?

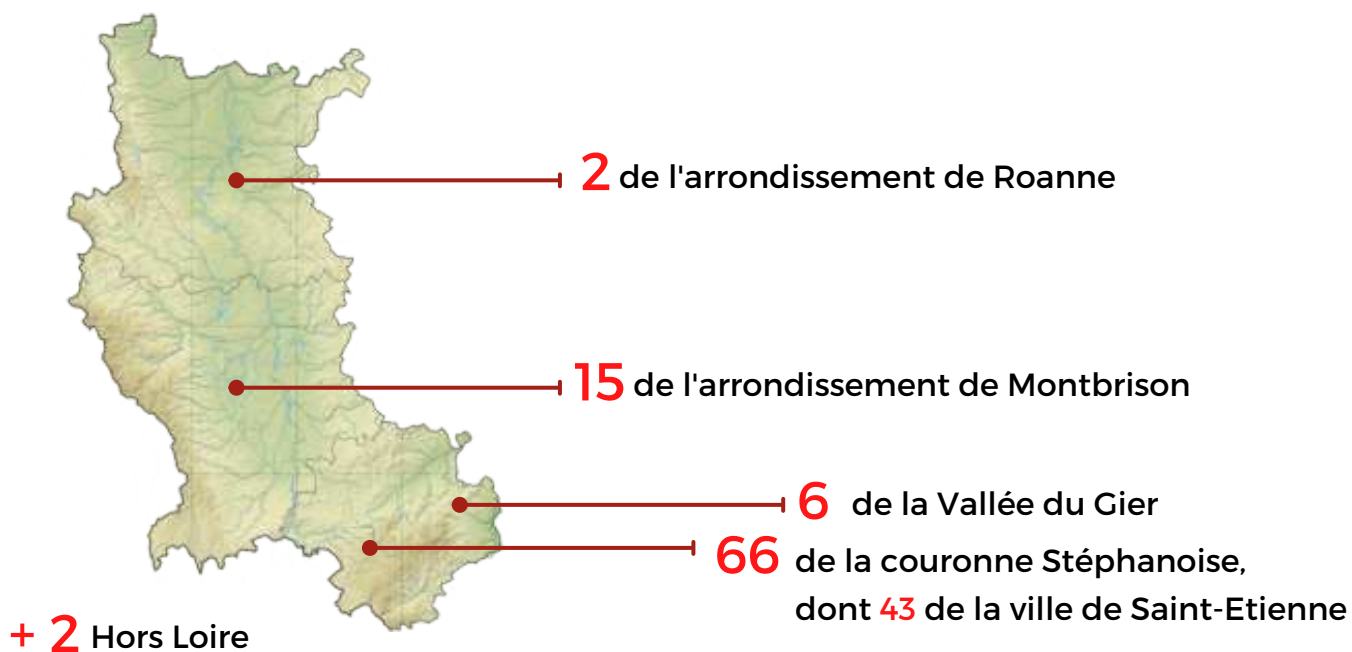

Comment les aidants prennent-ils le premier contact avec l'assistante sociale ?



26
en venant à la
permanence



50
par téléphone



21
par e-mail

Des prises de contact sont parfois faites par le proche aidé lui-même.

Des professionnels (assistants sociaux principalement) prennent également contact pour un échange sur une situation problématique et/ou une demande de renseignements ou d'informations.

LE SOUTIEN PSYCHOLOGIQUE

**BILAN
QUANTITATIF**

Le format proposé aux aidants était une enveloppe de 5 séances gratuites d'une heure chacune. Les consultations sont assurées par une prestataire psychologue clinicienne, Marie Tremblay-Moulin, entre septembre 2022 et août 2023.

65 séances

19 aidants reçus

La majorité des aidants reçus sont des femmes (17 femmes et 2 hommes).

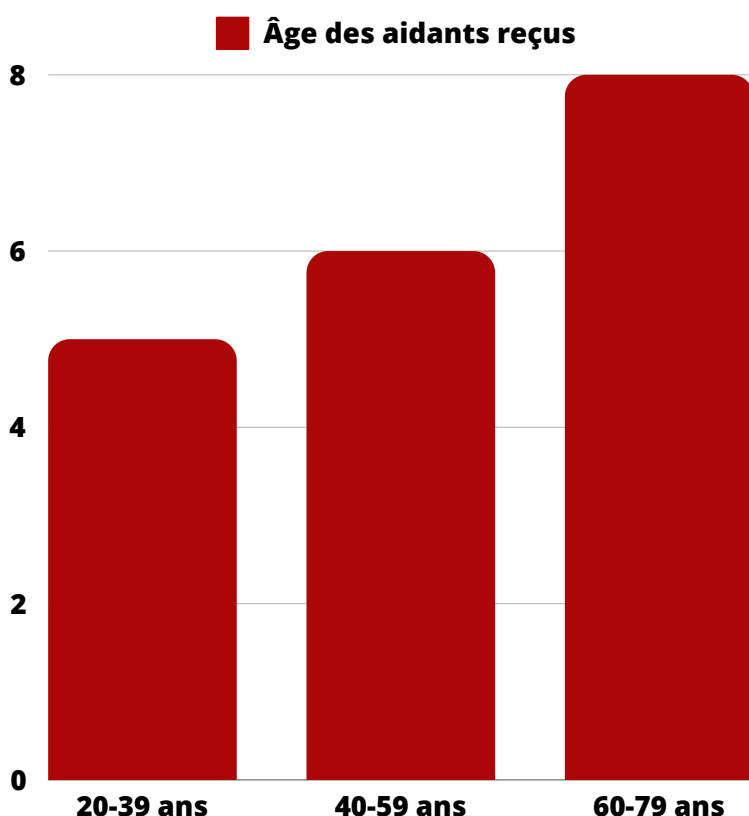

Le graphique ci-contre rend compte de la répartition par âge des aidants reçus lors des consultations de soutien psychologique.

LE SOUTIEN PSYCHOLOGIQUE

BILAN QUALITATIF

Le format proposé aux aidants était une enveloppe de 5 séances gratuites. Les consultations sont assurées par une prestataire psychologue clinicienne Marie Tremblay-Moulin entre septembre 2022 et août 2023.

Pathologie du proche aidé

On observe une prévalence des aidants de personnes ayant une maladie neuro-dégénératives mais aussi

La catégorie "autres" comprend les handicaps physiques et autres pathologies chroniques.

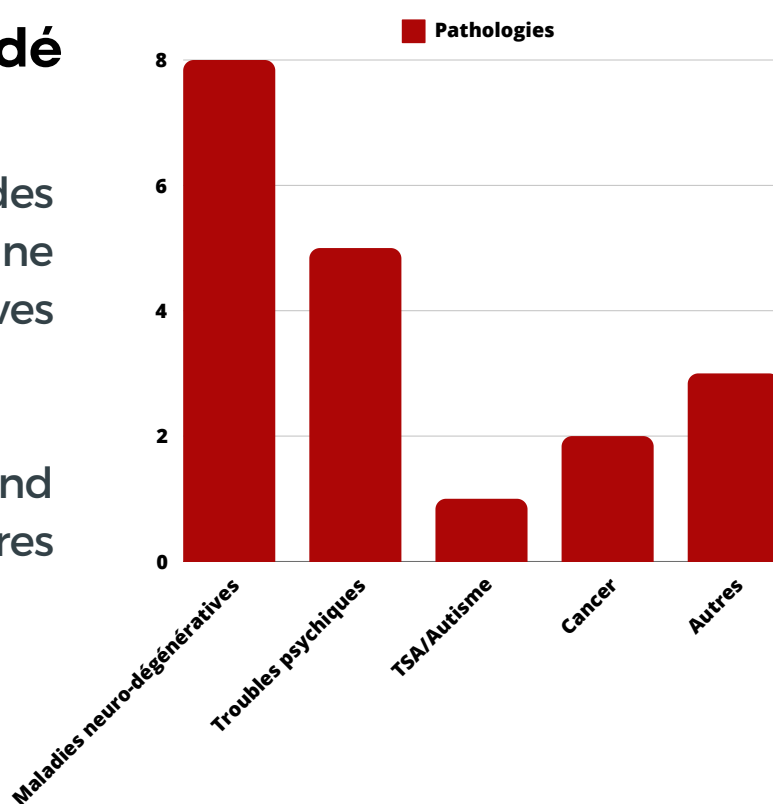

Origine géographique des participants

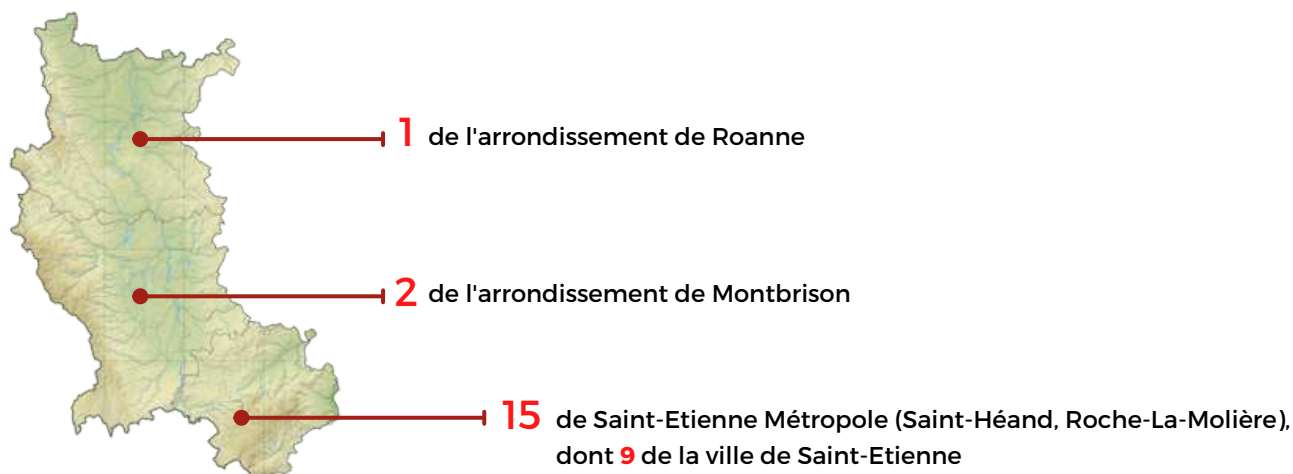

LES ANIMATIONS DU LIEU



GROUPES D'ÉCHANGES ET D'INFORMATION

Pour faciliter les échanges entre aidants et partager sur leur rôle, l'Escale des Aidants a mis en place deux groupes d'échanges entre proches-aidants sur l'année 2023.

A raison d'une rencontre par mois par groupe, les aidants ont pu se réunir, accompagnés d'une assistante sociale, afin de partager un moment de convivialité ensemble et d'évoquer leur rôle d'aidant.

10 aidants participants



dont 9 femmes et 1 homme

Moyenne d'âge

58,8

Les deux groupes d'échanges ont été une réussite car ils ont permis aux aidants de bénéficier d'un espace temps dédié à leur parole, à leurs ressentis, à leurs émotions et leur expérience d'aidant.

La mise en place de nouveaux groupes est évidente au regard de la demande. De nouveaux groupes seront lancés en 2024, animés par l'assistante sociale de l'Escale des Aidants.

Un format plus souple est envisagé, sans obligation d'assiduité, afin de s'adapter aux contraintes des aidants.

LES ANIMATIONS DU LIEU



GOÛTER FESTIF ENTRE AIDANTS

Afin d'animer l'Escale des Aidants, certaines programmations ponctuelles ont eu lieu en 2023.

En décembre, pour clôturer l'année en compagnie des aidants, un goûter festif a été organisé dans nos locaux. L'occasion pour de nombreux aidants de se rencontrer, de se revoir et d'échanger dans un cadre convivial et chaleureux.



L'ESCALE MOBILE DES AIDANTS

**ALLER AU DEVANT DES AIDANTS
DE LA LOIRE**



L'Escale Mobile des Aidants va au devant des aidants afin d'identifier leurs besoins et d'offrir une réponse novatrice aux enjeux territoriaux de l'aide sur le territoire de Saint-Étienne Métropole et de la Loire. Ce dispositif est un levier d'action pour pallier aux contraintes de temps, de mobilité et d'isolement social des proches aidants.

Les 17 lieux d'itinérance réalisés en 2023 par l'Escale Mobile des Aidants :

- Saint-Etienne (02/03/2023)
- Saint-Romain-Le-Puy (11/05/2023)
- Saint-Martin-La-Sauveté (16/05/2023)
- Saint-Etienne (26/05/2023)
- Parigny (30/05/2023)
- Saint-Joseph (05/06/2023)
- Cottance (06/06/2023)
- Rive-de-Gier (13/06/2023)
- Régny (14/06/2023)
- Chalmazel (28/06/2023)
- Lorette (29/06/2023)
- La Talaudière (11/07/2023)
- Saint-Marcel-De-Félines (18/07/2023)
- Saint-Genest-Malifaux (20/07/2023)
- Roanne (25/07/2023)
- Margerie-Chantagret (28/07/2023)
- Saint-Héand (05/09/2023)



Cartographie des déplacements
de l'Escale Mobile des Aidants/2023

Depuis le lancement des déplacements en Mai 2023:

- 200 personnes sensibilisées

Rapport d'étape:

- Hétérogénéité du rapport à l'aide
- Nécessité d'apporter l'information auprès de certaines populations, notamment celles plus isolées géographiquement

Perspectives 2024-2028:

- Plan d'action de 5 années pour couvrir l'ensemble du département de la Loire
- Partenariat avec la Fédération des centres sociaux pour poursuivre le dispositif en proximité avec le public des centres sociaux du département => **démultiplication du dispositif**
- Un accompagnement **Size Up** pour développer la mesure d'impact social du dispositif (ESSEC) avec le soutien de Malakoff Humanis.

UN ÉVÈNEMENT FÉDÉRATEUR : LE FESTIVAL DES AIDANTS

LE FRUIT D'UN TRAVAIL PLURIACTORIEL : LE 1ER FESTIVAL DES AIDANTS À SAINT-ETIENNE

Le Festival des Aidants consiste en une journée d'information et d'animation concernant l'aide dans le département de la Loire. L'objectif est de **sensibiliser sur le rôle des aidants et mettre un coup de projecteur sur une population de l'ombre**, pour favoriser son auto-identification en tant qu'aidant. La première édition s'est tenue à Saint-Etienne le vendredi 26 mai de 10h à 17h, dans le cadre du programme "Ville en partage" de la ville de Saint-Etienne. Les structures locales de l'aide ont tenu un stand sur la place Jean Jaurès afin de sensibiliser sur la thématique de l'aide et du handicap, en proposant animations et informations tout au long de la journée. L'objectif est de renouveler cet événement chaque année en choisissant une commune différente du département de la Loire, afin de sensibiliser sur la thématique de l'aide tous les habitants.

Dans le cadre de ses missions, l'Escale des Aidants travaille en étroite collaboration avec les structures locales de l'aide aux aidants, afin de cartographier les dispositifs existants sur le territoire ligérien et valoriser les initiatives locales de l'aide. C'est pourquoi, le Festival des Aidants a réuni **12 structures** agissant pour les aidants, chacune dans son domaine d'expertise liée à la pathologie et/ou au handicap d'un proche. Cet événement permet aussi de s'adresser à un large public sans condition d'âge, car l'aide peut débuter très jeune.



Accompagnement aux démarches administratives
et demandes de compensations (APA, PCH, AAH, etc.).



Soutien aux aidants
et personnes concernées par le cancer.



Activités/Soutien aux aidants et personnes
concernées par la sclérose en plaques.



Soutien aux amis et familles de personnes
concernées par des troubles psychiques.



Actions de soutien aux aidants.



Plateforme de répit et d'accompagnement des aidants.
Accueil de jour.



Soutien aux aidants et personnes
concernées par des troubles psychiatriques.



Développement du pouvoir d'agir
Accès au droit des personnes en situation
de handicap



Information/orientation des seniors et leurs aidants
Actions de prévention sur la Vallée du Gier



Ateliers d'accompagnement des aidants secteur Saint-Héand
Accueil de personnes âgées.



Répit pour les aidants
Visites de convivialité à domicile

Retour en images sur cette journée

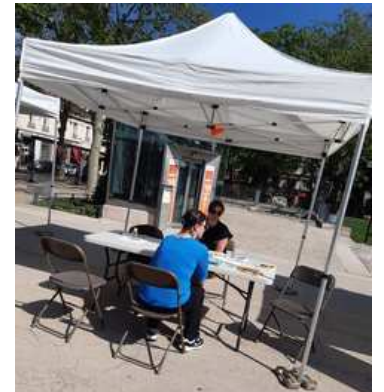

Bilan du Festival des Aidants Perspectives 2024

Le bilan du Festival des Aidants permet d'affirmer la réussite de l'évènement pour cette première édition à Saint-Etienne. En effet, le public touché (environ 200 personnes) a porté un réel intérêt à l'évènement et l'emplacement choisi a démontré sa pertinence. Dans le même temps, cela a permis de se rendre compte du réseau local de l'aide aux aidants et du handicap, favorisant ainsi l'interconnaissance territoriale des acteurs.

Tous ces facteurs permettent d'amorcer une seconde édition pour 2024, pour laquelle l'Escale des Aidants et ses partenaires sont partants.

Les ambitions d'une prochaine édition

2024

- Fort des constats de la première édition, nous souhaitons renouveler l'évènement avec deux dates : une sur Saint-Etienne et une en milieu plus rural pour permettre l'accès à tous les aidants à ce genre de programmation.
- Aussi, **la seconde édition est prévue pour le vendredi 7 juin 2024 de 10h à 19h place Jean Jaurès à Saint-Etienne**. Seize stands seront tenus par des acteurs locaux de l'aide et des animations sont prévues (troupe de clowns, animation musicale, conférence). Le programme détaillé est à venir. Cet évènement bénéficiera de la couverture événementielle Ville en partage de la ville de Saint-Etienne.
- D'autres éditions sont à venir dans le département de la Loire.



LE SITE WEB DE L'ESCALE DES AIDANTS

Retrouvez ici quelques données concernant les visites du site web escaledesaidants.com sur l'année 2023.

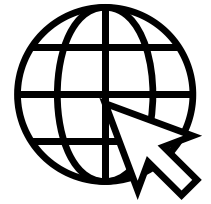

8141

VUES TOTALES
DU SITE WEB

574

VISITES MOYENNES
PAR MOIS

19

VISITES MOYENNES
PAR JOUR

Record de visites :

- Le 22 juin correspond à la journée où le site web a été le plus consulté. Cela correspond où s'est déroulé un atelier d'usages numériques du site web par les aidants en partenariat avec l'Ecole des Mines.
- Le mois de mai a également cumulé le plus de visites, notamment grâce à la large communication réalisée à l'occasion du Festival des Aidants.

LA COOPÉRATION AVEC MA BOUSSOLE AIDANTS

**FAIRE DE LA LOIRE LE DÉPARTEMENT
LE MIEUX RÉFÉRENCÉ EN FRANCE
POUR L'AIDE AUX AIDANTS**



Un objectif de cohérence et de lisibilité territoriales de l'aide aux aidants a été poursuivi entre le lieu physique et la plateforme numérique dédiée aux aidants,

En effet, suite à la décision du CDCA (Conseil départemental de la Citoyenneté et de l'Autonomie) de la Loire, la plateforme départementale dédiée aux aidants est **escaledesaidants.com** qui intègre plusieurs outils dont la technologie de moteur de recherche **Ma boussole aidants**.

La coopération *Escale des Aidants* et *Ma Boussole Aidants* vise à augmenter la pertinence de l'outil numérique et, *in fine*, de faire de la Loire le département le mieux référencé en matière d'aide aux aidants.

La technologie *Ma Boussole Aidants* est un outil de recensement des structures locales d'aide aux aidants. Elle est un support à la cartographie des aides de proximité.

L'Escale des Aidants a pour mission d'accompagner les dispositifs et structures agissant pour les aidants à se référencer sur le site maboussoleaidants.fr pour apparaître dans les résultats de recherche du site escaledesaidants.com.

Je trouve un service adapté à mes besoins dans la Loire

Quel service? <input type="text"/>	Âge de mon proche Un adulte ou un jeune adulte <input type="text"/>	Rechercher <small>Revenir aux valeurs initiales</small>
Situation de mon proche <input type="text"/>		

PAGE GOOGLE DE L'ESCALE DES AIDANTS

Retrouvez ici quelques données issues de la fiche établissement Google de l'Escale des Aidants.



SITE WEB

312 clics vers le site web



ITINÉRAIRE

286 demandes d'itinéraire



APPELER

32 appels effectués



**1234 vues
de la fiche établissement**

LETTRE D'INFORMATION MENSUELLE : L'INFO AIDANTE



UN QR CODE
GÉNÉRÉ POUR UNE
INSCRIPTION
FACILITÉE



175 INSCRITS À LA
NEWSLETTER

60 NOUVEAUX
INSCRITS EN 2023

60.8 % TAUX
D'OUVERTURE
MOYEN

La lettre d'information est envoyée chaque fin de mois afin de tenir nos lecteurs informés des actualités locales et nationales concernant l'aide aux aidants.

Aussi, la newsletter comporte :

- les actualités concernant l'Escale des Aidants et ses animations.
- des invitations à rejoindre les groupes de travail
- un partage d'évènements et d'actualités des acteurs locaux de l'aide
- des ressources variées concernant les droits des aidants

Cette lettre d'information est ouverte à toute contribution concernant les actions et évènements de l'aide aux aidants.

UNE ÉTUDE D'USAGES NUMÉRIQUES



Optimiser l'expérience des aidants sur la plateforme numérique "Escale des aidants" en les plaçant au cœur du processus.



NOVÉKA
Saint-Etienne Innovation Santé

DanaeCare

SEM
SAINT-ÉTIENNE
la métropole

Le projet :

Dans le cadre du projet PLATEAU, porté par l'unité de recherche Coactis de l'École des Mines de Saint-Etienne, un diagnostic de la plateforme numérique "escaledesaidants.com" a été réalisé tout en mettant les aidants au cœur du processus. L'objectif est de **recueillir les retours d'expérience et les points de vue des aidants**, dans le but d'améliorer la manière dont la plateforme répond à leurs besoins et de la rendre plus efficace pour leur apporter le soutien nécessaire.

Le déroulé :

Deux ateliers ont été organisés le 22 Juin 2023 dans les locaux de Danaecare. Douze personnes ont participé aux ateliers, comprenant six aidants et six représentants d'associations d'aide aux aidants. Ces ateliers avaient trois objectifs principaux :

1. Offrir aux participants l'opportunité d'explorer le site web.
2. Identifier les besoins spécifiques des aidants en ce qui concerne l'utilisation numérique du site de l'Escale des Aidants.
3. Recueillir des informations permettant d'effectuer un diagnostic approfondi du site, en identifiant les points forts et les points à améliorer.

Le diagnostic :

Le travail de diagnostic réalisé émet des préconisations sur le fond et la forme de certaines pages du site. Des résultats complémentaires sont en cours d'analyse afin de penser et concevoir la version 2 de la plateforme escaledesaidants.com.

Une vidéo animée est également prévue pour 2024 afin de sensibiliser sur le rôle des aidants.

RETOUR EN IMAGES



● ATELIER DE CONCERTATION
DE L'ESCALE DES AIDANTS
26 JANVIER 2023

● TENUES DU STAND
DE L'ESCALE MOBILE DES AIDANTS



● JOURNÉE FILIÈRE GÉRONTOLOGIQUE
DE L'ONDAINE
30 NOVEMBRE 2023



Réseau Loire des Jardins de Santé



Le portage du Réseau Loire des Jardins de Santé

Un réseau de jardins de santé au service de la performance territoriale durable en santé dans la Loire

11 JARDINS DE SANTÉ DANS LE RÉSEAU

Porté par l'association DanaeCare depuis 2019, le réseau vise à soutenir la création et le développement des jardins de santé dans la Loire et de connecter l'ensemble des jardins entre eux. Par ce maillage territorial, les jardins de santé se positionnent dans un réseau dynamique au service du soin et dessinent, par leur complémentarité, des parcours de soins innovants. Un certain nombre d'outils sont conçus et développés par DanaeCare pour identifier et caractériser les jardins de santé et pour concevoir une cartographie globale desdits jardins dans le département de la Loire. L'ensemble de cette démarche vise à construire une stratégie territoriale incluant les jardins de santé dans les parcours de soins et dans l'aménagement durable du territoire. Le développement de la pépinière du réseau au cours de l'année 2021 a développé les distributions de ressources matérielles et immatérielles pour le réseau.

Par cette approche globale, le réseau s'inscrit pleinement dans une démarche santé-environnement dont la signature du Plan Climat de Saint-Etienne Métropole fin 2019 a ancré le processus. Il ambitionne également de s'inscrire durablement dans les actions de promotion de la santé des collectivités locales par l'intermédiaire des contrats locaux de santé (CLS) et dans les instruments d'urbanisme à l'échelle locale.

En tant que porteur du réseau, DanaeCare est un référent antenne locale de la Fédération Française Jardins Nature Santé dont Roger Ulrich est le membre d'honneur. Aussi, dans son rôle d'animation du réseau, DanaeCare développe des échanges internationaux afin de collecter et d'adapter les bonnes pratiques.

DES RESSOURCES MATÉRIELLES ET IMMATÉRIELLES AU SERVICE DU RÉSEAU ET DE SON DÉVELOPPEMENT

RESSOURCES MATÉRIELLES

ALIMENTER ET DÉVELOPPER
LES JARDINS DE SANTÉ
ACTUELS ET FUTURS

GRAINES, SEMIS, PLANTS & SERRES EN ARCHIPEL

La **production** de graines, semis et plants à la pépinière du réseau en vue de leur **partage gratuit** est au cœur du réseau afin de **mutualiser les ressources**, développer les jardins de santé actuels et soutenir la création de nouveaux jardins de santé dans le département de la Loire. Le réseau de **serres en archipel** sera développé afin de mutualiser, échanger et préserver avec résilience les productions potagères et floristiques du réseau.

CARRÉS SOLIDAIRES & CARRÉS DE SAUVEGARDE

Au sein de chaque jardin de santé du réseau, la création d'un carré solidaire destiné aux **banques alimentaires** et d'un carré de sauvegarde pour **protéger les espèces végétales menacées** constitue des **outils d'empowerment** et de valorisation des patients et/ou bénéficiaires des jardins - en situation de fragilité et/ou d'isolement - en favorisant leur **capacité d'agir** et leur action citoyenne au sein de la cité.

PÉPINIÈRE DU RÉSEAU

Portée et animée par l'association DanaeCare grâce au soutien de Poisson Mécanique et des jeunes volontaires de l'AFEV, la pépinière du réseau Loire des Jardins de Santé est une **source gratuite d'approvisionnement en plants et graines** pour les jardins du réseau Loire des Jardins de Santé. Située à la MJC Les Tilleuls de Saint-Étienne, l'objectif est de permettre la création et le développement des jardins de santé dans la Loire.

COMMUNICATION

Les outils de communication sont **mutualisés** au sein du réseau Loire des Jardins de Santé afin de mettre en lumière les jardins de santé du département de la Loire ainsi que d'étendre leur **visibilité** pour leurs bénéficiaires et pour les collectivités territoriales. De plus, une **visibilité nationale annuelle des activités de la pépinière et du réseau est assurée lors des 48H de l'agriculture urbaine** sur le site internet dédié à l'événement national qui a lieu dans 21 villes.

LOGISTIQUE, MOBILITÉ & LIEU RESSOURCE

La mobilité des bénéficiaires et des animateurs est assurée par la **mutualisation du minibus de Poisson Mécanique** aménagé pour accueillir des personnes à mobilité réduite (rampe d'accès). Le minibus permet également d'assurer la logistique de distribution des ressources matérielles (graines, semis, plants, paille, terreau, meubles,...) destinées aux jardins de santé du réseau sur le département de la Loire. La **mutualisation d'un local entre DanaeCare et Poisson Mécanique** accueillera les activités du réseau, les machines outils et le stockage du matériel à Saint-Étienne.

RESSOURCES IMMATÉRIELLES

DÉVELOPPER
UNE STRATÉGIE TERRITORIALE

AXÉE SUR DES PARCOURS DE SOIN
INTERSECTORIELS ET COHÉRENTS

COMPÉTENCES ET PARTAGE DU SAVOIR EXPÉRIENTIEL

Le **partage du savoir-faire** issu des expériences de gestion des jardins de santé au sein des établissements sanitaires et médico-sociaux est une composante inhérente au réseau. Il engendre une **circulation du savoir-faire** en termes de jardinage, de gestion des flux de déchets et de production, de gestion de l'eau et des énergies. En conséquence, le jardin de santé constitue un **levier d'action** pour une gestion et une organisation éco-responsables des établissements sanitaires et médico-sociaux.

FORMATION ET ESSAIMAGE: CRÉATION DU DIPLÔME UNIVERSITAIRE (DU) CRÉER ET INTÉGRER UN JARDIN DE SANTÉ DANS UN SERVICE/ ÉTABLISSEMENT DE SANTÉ

La conduite d'un projet de création d'un jardin de santé et de son intégration dans un service/établissement de santé est un **diplôme universitaire de l'Université Jean Monnet (CHU)** en cour de création. Il est issu d'une recherche scientifique infirmière menée au sein du Jardin des Mélisses (pôle psychiatrie du CHU de Saint-Étienne) et **co-développé** avec DanaeCare, Poisson Mécanique et les acteurs du réseau Loire des Jardins de Santé. Il est **destiné aux soignants et administrants des services/établissements de santé** souhaitant créer et intégrer pleinement dans les services un jardin de santé. Le soutien à la création des nouveaux jardins de santé sera poursuivi par le **partage gratuit des ressources matérielles et immatérielles du réseau**.

RECHERCHE-ACTION UNIVERSITAIRE

Des recherches-actions en thèse de doctorat seront développées au cœur du réseau dans le champ de la **sociologie** et des **sciences de gestion** afin d'**analyser et d'objectiver** les impacts organisationnels et sanitaires d'un jardin de santé dans un service/établissement de santé et sur un territoire.

PATIENT, SOIGNANT, ADMINISTRANT: ENSEMBLE POUR HUMANISER LE SOIN

Développer la capacité d'agir des patients et des soignants en utilisant ensemble le **jardin** comme un **espace-temps de relation humaine** et un **levier d'humanisation** dans l'écosystème de la santé. Les **impacts** de ce levier d'humanisation seront analysés notamment dans le champ de la **qualité de vie au travail** et de l'**attractivité des services/établissements de santé accueillant un jardin de santé pour les professionnels de santé**.

LA PEPINIERE DE DANAECARE

LIEU DE CONVERGENCE ET D'ANIMATION DU RÉSEAU
LIEU D'ACTIVITÉS AU JARDIN POUR AGIR SUR SA SANTÉ

Ancienne pépinière (jusqu'en août 2023)



- **Des activités au jardin pour agir sur sa santé** : jardinage, activités physique adaptée, alimentation, médiations thérapeutiques, prévention des cancers,...
- Activités réalisées avec nos partenaires

Nouvelle pépinière en cours d'aménagement (depuis octobre 2023)
6 allée de l'orangerie 42580 L'ETRAT



Perspectives 2024:

- Poursuite des activités au jardin
- Développement de consultations psychologiques au jardin
- Développement d'activités au jardin à destination des étudiants en médecine

EN 2023: UN BILAN ARTICULÉ AUTOUR DES ACTIONS PORTÉES

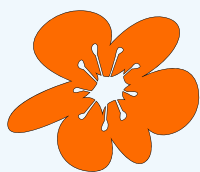

Ressources matérielles

450 Semis distribués

650 kg Terreau distribués

480 Sachets de graines distribués



© Photos DanaeCare - 2023

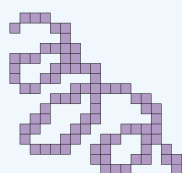

Ressources immatérielles

4 Actions collectives

1 Groupe de travail sur le D.U
"Santé et Jardins"
(10 réunions par an)

1 Groupe de travail sur les actions
opérationnelles du réseau
(4 réunions par an)

8 Actions collectives

- 4 de chantiers participatifs dans les jardins de santé du réseau
- 4 temps forts de distribution



© Photos Véro Martin - 2023



© Photo DanaeCare - 2023



© Photos DanaeCare - 2023

Avec le soutien de nos partenaires et financeurs



DIPLÔME UNIVERSITAIRE - FACULTÉ DE MÉDECINE SAINT-ÉTIENNE

“SANTÉ ET JARDINS : PRENDRE SOIN PAR LA RELATION À LA NATURE”



Ce nouveau diplôme universitaire est porté par le Jardin des Mélisses, l'association DanaeCare qui coordonne le Réseau Loire des Jardins de Santé - Délégation locale (42) de la Fédération Française Jardins, Nature et Santé (FFJNS) et l'association Poisson Mécanique et en partenariat avec le Centre Référent de Réhabilitation Psychosociale (piloté par le Groupement de Coopération Social et Médico-Social Rehacoor42).

Promotion 2023 complète (16 étudiants).
15 diplômes obtenus
dont 5 félicitations du jury

DanaeCare fait partie du comité pédagogique ayant créé le Diplôme Universitaire "Santé et jardins: Prendre soin par la relation à la nature". Le D.U a ouvert en janvier 2023.

De plus, DanaeCare coordonne et intervient dans plusieurs modules dans son domaine d'expertise (portage projet jardin, aménagement durable du territoire, ...).

Promotion 2024 complète (16 étudiantes).

Plauquette disponible ici:

<https://www.univ-st-etienne.fr/fr/formation/d-u-sante-ZN/d-u-sante-ZN/sante-et-jardins-KQ6LV14R.html>

D.U. Santé et jardins
Prendre soin par la relation à la nature

Formation initiale et continue
Pré-requis : Bac+1
Durée : 125 h
Mars à octobre 2024

Objectifs

- Contribuer au développement des Jardins thérapeutiques dans les établissements de soins et médico-sociaux.
- Faciliter l'insertion professionnelle et sociale des personnes en situation de handicap.
- Développer des jardins thérapeutiques dans les établissements de soins.

Pour qui ?

- Professionnels et étudiants de la santé et du social (médecins, infirmiers, éducateurs spécialisés, psychologues, orthophonistes, kinésithérapeutes, ergothérapeutes, assistants sociaux, aides de soins, etc.)
- Directeurs d'établissements de santé ou d'établissements médico-sociaux.
- Territoires ouverts à l'innovation dans le champ de la santé et de la bien-être.
- Autres catégories socio-professionnelles sous réserve de l'accord du comité pédagogique.

Candidatures

Candidatures soumises à la validation du Comité Pédagogique
À envoyer avant le 15 septembre 2023

CV, lettre de motivation et copie du dernier diplôme

Par mail : formation@univ-st-etienne.fr

Par courrier :
Faculté de Médecine - Jacques Laffranchi
Formation continue
Campus Santé Innovation
10, rue de la République
42270 Saint-Priest-en-Jarez
<https://www.univ-st-etienne.fr>

MÉTHODE PÉDAGOGIQUE
Alternance de cours théoriques et de travaux pratiques

ÉQUIPE PÉDAGOGIQUE

Pr. Catherine Massoules - PU (U) de psychiatrie
Dr. Romain Pommer, coordinateur - psychiatre et praticien hospitalier
André Simonnet - coordinateur de DanaeCare
Dr. Julia Guedin - co-directrice DanaeCare et docteur en droit de l'environnement
Tirouan Dalap - urbaniste en EHPAD
Dr. France Girard - médecin et psychopédagogue
Aude Joubert et Bénédicte Chetier - cadres de santé
Leticia Castellazzi - interne en psychiatrie

CALENDRIER 2024

Module 1 | 17 et 18 mars 2024
Module 2 | 14 et 15 avril 2024
Module 3 | 23 et 24 mai 2024
Module 4 | 13 et 14 juin 2024
Module 5 | 12 et 13 septembre 2024
Module 6 | 10 et 11 octobre 2024

PROGRAMME

Module 1
Du jardin de santé au territoire : une approche transverse au service du soin et de l'environnement.

Module 2
Prendre soin par la relation à la nature : bien vivre et bien vieillir dans les milieux de soins sociaux et environnementaux.

Module 3
Prendre soin par la relation à la nature : bien vivre et bien vieillir dans les milieux de soins sociaux et environnementaux.

Module 4
Partage d'expériences : les Jardins du Réseau Projets de mémoire des étudiants.

Module 5
Prendre soin par la relation à la nature : pour un impact durable sur les milieux de soins sociaux et environnementaux.

Module 6
Présentation orale argumentée des travaux de mémoire des étudiants. Présence de membres de l'équipe du jury d'examen.

VALIDATION

Mémoire portant sur la mise en place d'un projet de thérapies par la relation à la nature (jardin de soin, jardin de santé, hortithérapie, acrothérapie).
Revue de littérature sur un sujet précis du domaine pouvant aboutir à une publication faisant avancer la cause.
Projet professionnel de formation.
Projet/programme innovant dans le domaine - entre 20 et 30 pages avec la bibliographie.
Substance orale à l'attention des participants de la session : questionnaire (jury final au groupe pédagogique).

Annexes

Dynamique des tiers-lieux santé

À l'échelle locale



DANAECARE LAB

Un tiers-lieu dédié à la santé

Agir pour une performance territoriale globale en santé

Le DanaeCare Lab n'est pas un lieu, mais un Tiers-Lieu, c'est à dire que son modèle de gouvernance et économique ne repose pas en priorité sur une offre de services mais sur l'émergence et le développement de projets coopératifs. Il permet de développer et distribuer de la valeur d'usages sur le territoire et auprès de ceux qui le constituent (citoyens, entreprises et collectivités). (Movilab)

Le DanaeCare Lab se veut un lieu ouvert, vivant et accessible mais également un lieu de travail partagé permettant aux personnes qui créent ou développent des initiatives sociales et solidaires en santé de bénéficier d'un outil de travail adapté à leurs besoins. Aussi, le DanaeCare Lab se conçoit comme un lieu d'attractivité du territoire pour les professionnels de santé et un lieu de promotion de la santé publique destiné aux habitant·e·s et citoyen·ne·s. Il s'agit donc d'un espace hybride dédié à la performance territoriale en santé par la valorisation de la relation humaine en santé et à la formation en santé avec les nouveaux outils que nous offrent la démocratie sanitaire et la recherche participative dans la dynamique créative et inclusive d'un tiers-lieu. À ce titre, le bâtiment comporte différents types d'espaces ; certains permettant de travailler la dynamique de l'écosystème des acteurs de la santé, d'autres répondant aux besoins des porteurs de projet santé en économie sociale et solidaire, d'autres encore de co-construction pour favoriser le travail coopératif, pédagogique et créatif. Enfin, des espaces sont consacrés à l'équipe pilote du lieu et à des actions d'envergure sur le département de la Loire.

Avec le soutien de:



Déménagement du DanaeCare Lab Août 2023

Nouvelle adresse : 6 Allée de l'Orangerie, 42580 L'Etrat



Retour en images sur les nouveaux espaces réservables du tiers-lieux

Le DANAECARE LAB, UN LIEU NEUTRE ET DE COOPÉRATION MULTI-ACTORIELLES POUR RÉPONDRE AUX ENJEUX DE SANTÉ DU TERRITOIRE LIGÉRIEN



2500 m2 de jardin de santé partagé (serres, carrés potagers, outils de jardinage,...)

Pépinière du Réseau Loire des Jardins de Santé

Accueil de groupes soignants/patients et d'activités physiques adaptées

Pépinière

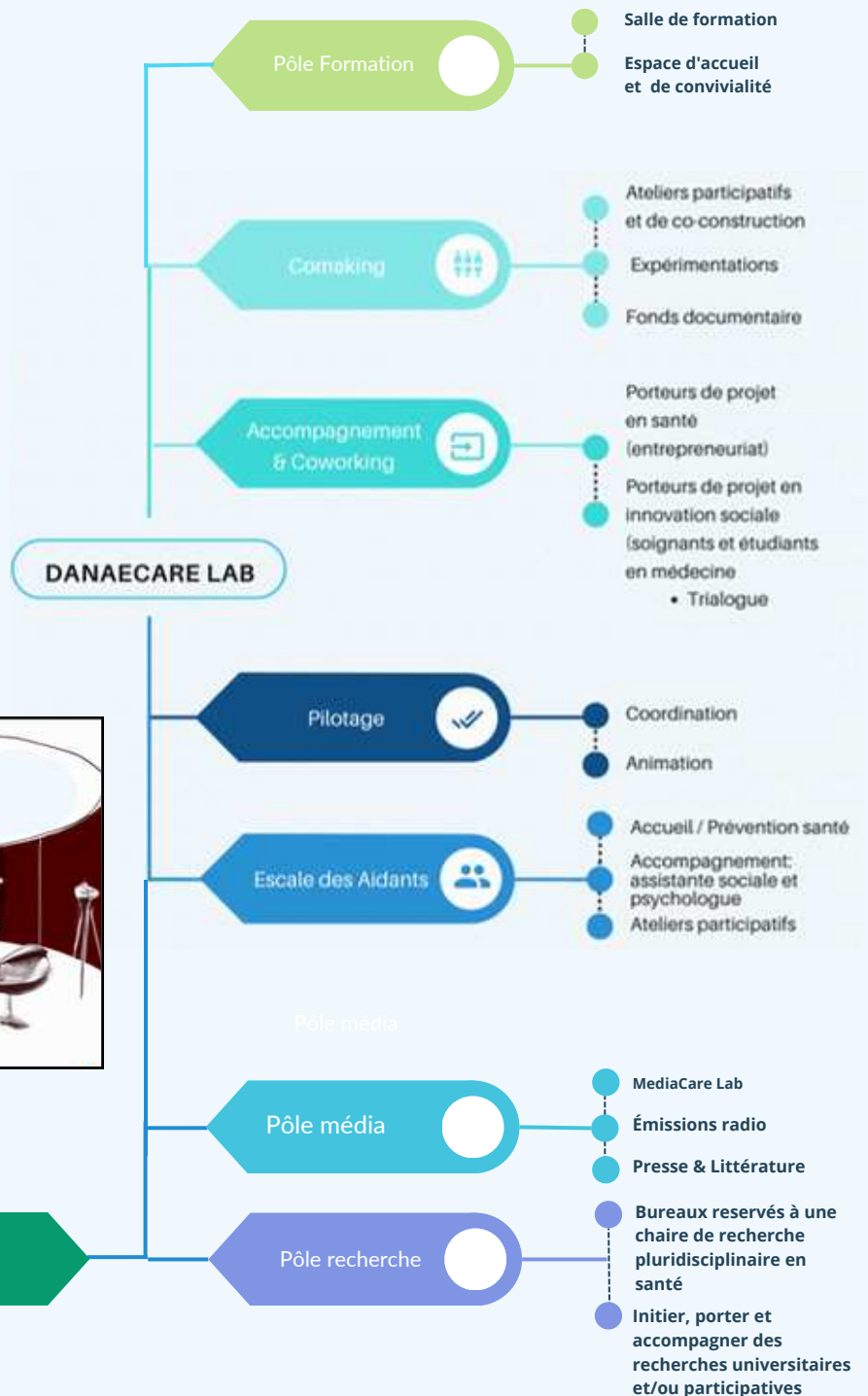

LE DANAECARE LAB EN CHIFFRES

> Appels reçus et traités

Depuis janvier 2023, 130 appels ont été reçus et traités pour le tiers-lieu santé, ce qui inclus:

- les activités tiers-lieu santé du DanaeCare Lab
- l'activité jardinage de la pépinière et du Réseau Loire des Jardins de Santé
- les activités bénévoles

133
Appels

> Taux de fréquentation du DanaeCare Lab:

Nombre de réservation des salles de janvier à décembre 2023

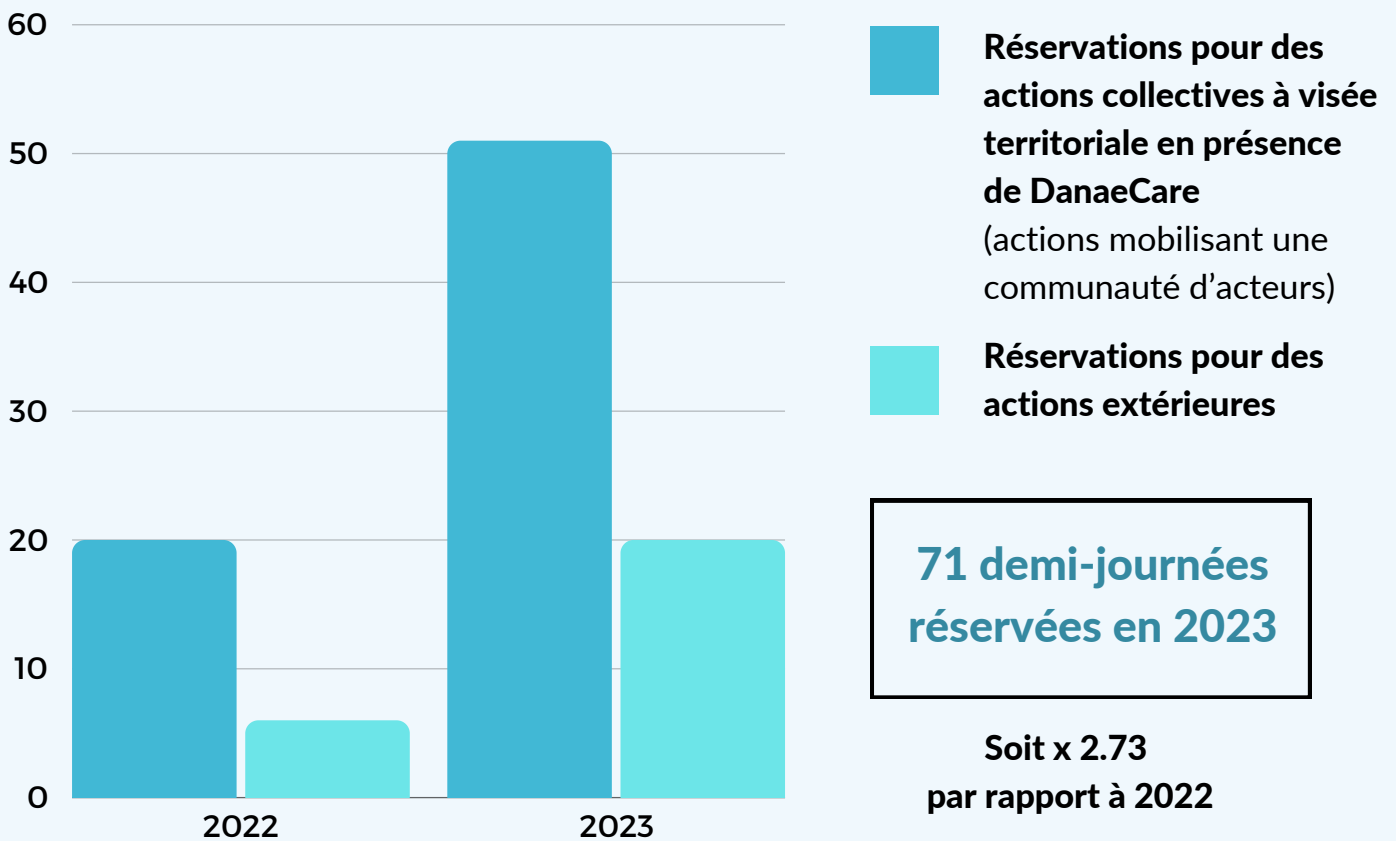

> Typologie des structures ou des personnes ayant réservé un espace du DanaeCare Lab

Répartition des profils de structures ayant réservé une salle en 2023



- 71.8% des réservations pour des actions collectives à visée territoriale en présence de DanaeCare (actions mobilisant une communauté d'acteurs)
- 1.4 % des réservations réalisées par des entreprises et/ou écoles
- 22.5% des réservations réalisées par des structures partenaires
- 4.2% des réservations réalisées par des structures associatives

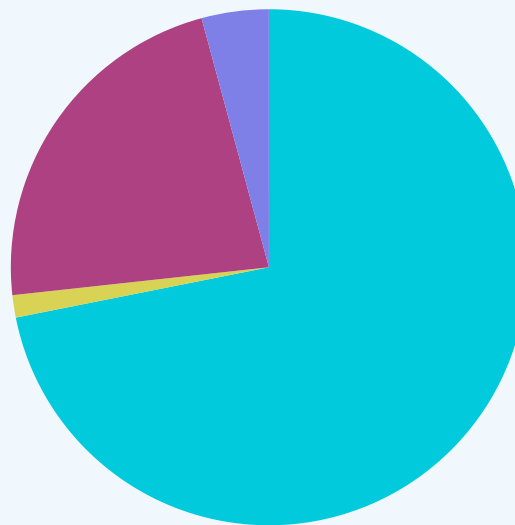

> Sollicitations du DanaeCare Lab par des étudiants pour des terrains de stage, de recherche ou d'expérimentation

62.5%
Projets d'étude ou stage

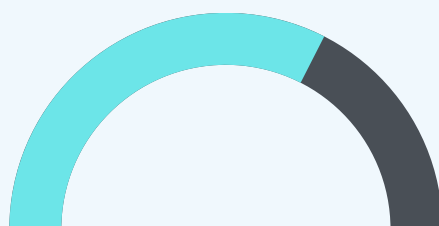

37.5%
Projets de recherche et d'expérimentation

Productions estudiantines accompagnées



Aidant naturel

Réalisé par:

- ABDI ZAHIA
- HARIRI B. HASSNA
- KOFFI A. ÉRIKA
- LEHMAN G. URSULE

SOMMAIRES

03 INTRODUCTION	14 Synthèse du dossier et évaluation de la 1ère étape du projet
03 Présentation de la structure d'accueil DanaeCare	14 Analyse des données recueillies sur le terrain et confrontation avec les données épidémiologiques
04 Présentation de la population étudiée:	19 Pose du diagnostic de santé pour la population étudiée
05 Données épidémiologiques	20 Conclusion
12 Choix des différentes méthodes/ outils de recueil de données	

4 étudiantes infirmières de la Croix-Rouge accompagnées dans le cadre du service sanitaire étudiant en santé (SSES).



UNIVERSITÉ JEAN MONNET SAINT-ETIENNE

DanaeCare

Licence Professionnelle
Intervention sociale

Diagnostic

l'escalade des aidants est-elle une solution d'accompagnement social adaptée aux attentes des aidants habitants des quartiers prioritaires de la ville ?

Zoom quartier Montreynaud

Réalisé par
Hakima OUHIDA

Tutrice
Claire JACQUIN

Tutrice de stage
Maya CHABANE

Année 2022 / 2023

Table des matières

1-Présentation de la structure :	3
2- Sujet problématisé et choix de la démarche de diagnostic	4
2-1 Sujet problématisé	4
2-2 Choix de la démarche de diagnostic	4
2-3 Etapes du diagnostic	5
3- Méthodologie employée : outils, posture, moment, justification des choix :	6
3-1 Le Choix du terrain d'enquête et le public ciblé	6
3-2 Recueil de données froides et statistiques	6
3-3 Réalisation d'une cartographie du quartier	6
3-4 Rencontrer les aidants habitants dans le quartier et les acteurs de ce quartier :	7
3-4-1 entretien semi-directif	7
3-4-2 Questionnaire à destination des acteurs du quartier	8
3-4-3 Entretien collectif avec des aidants	8
4- Résultats d'enquête et analyse des données	9
4-1 Le quartier Montreynaud à Saint-Etienne	9
4-2 Analyse des données de INSEE :	9
4-3 Analyses des résultats des entretiens	10
4-3-1 Le profil des aidants et de leur(s) aidé(s)	10
4-3-2 Impact sur la santé et la vie sociale de l'aidant	12
4-3-3 Les difficultés rencontrées par les aidants	13
4-3-4 Besoins et attentes des aidants	13
4-4-1 AFOM pour les aidants	15
4-4-2 AFOM pour l'escalade des aidants	16
5- Enjeux et préconisations	0
6- Annexe :	1

1 étudiante en stage dans le cadre d'une licence professionnelle en intervention sociale (UJM).

> Site internet

Nombre de visites et de vues par mois du site internet danaecarelab.com en 2023

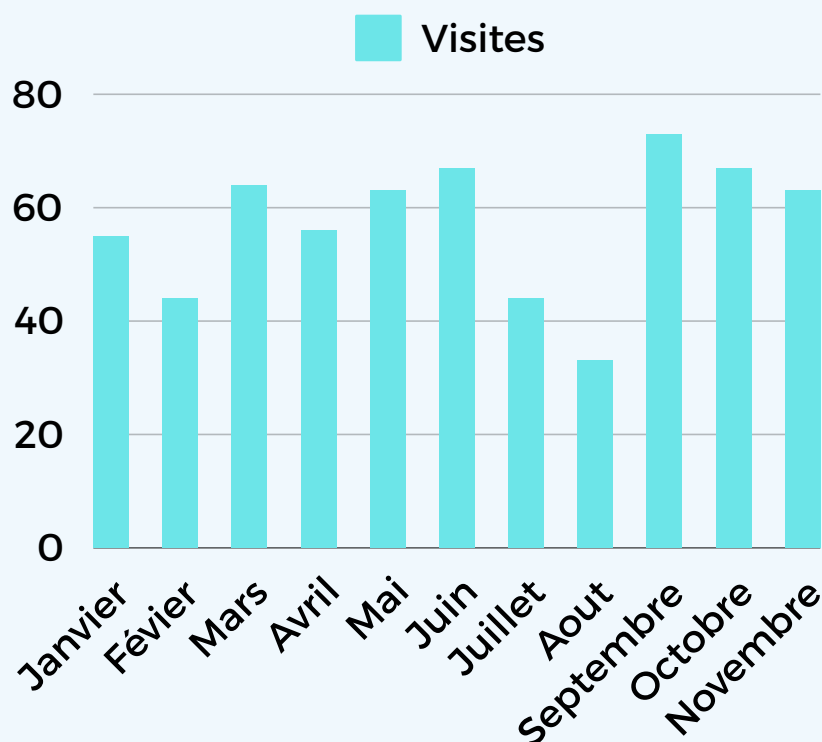

- Septembre 2023: mois comptabilisant le plus de visites du sites (73 visites)
- 629 visites du site sur l'année 2023
- 9 Articles publiés sur l'année 2023

> Les perspectives 2024

- Ouverture du pôle recherche comprenant:
 - Une résidence de chercheurs en partenariat avec les universités locales
 - Un pôle recherche développé par la chaire de recherche Santé et Care organisationnel (DanaeCare/UJM)
- Ouverture du pôle formation par le développement d'un Centre de Formation d'Apprentis (CFA)
- Ouverture du MediaCare Lab
- Développement de projets en innovation sociale portant sur l'attractivité du territoire pour les professionnels de santé actuels et futurs
- Nouvel aménagement du jardin en conformité avec les critères internationaux portant sur les jardins thérapeutiques



Le DANAECARE LAB, UN TIERS-LIEU SANTÉ AXÉ "LAB"

Le DanaeCare Lab est un tiers-lieu santé axé "Lab" c'est-à-dire qu'il vise à offrir au territoire et aux acteurs locaux de la santé un espace, un temps et une méthodologie au service de processus d'innovation sociale en santé réunissant chaque savoir, qu'il soit expérientiel, pratique ou théorique, afin d'agir, ensemble, sur les transformations que vit l'écosystème de la santé.

L'objectif est de produire des réponses concrètes adaptées aux besoins du territoire, des professionnels de santé et des usagers et de les documenter avec nos partenaires universitaires locaux.

Ainsi par exemple, le DanaeCare Lab a contribué à générer de nouvelles dynamiques de coopération entre acteurs de la santé dans le champ de l'aide aux aidants à travers le dispositif Escalade des Aidants, dans le champ de la santé-environnement en animant un réseau de jardins thérapeutiques dans la Loire ayant pour tête de réseau le jardin de santé de DanaeCare (situé dans l'espace arboré du DanaeCare Lab) et dans le champ de l'accompagnement des porteurs de projet ESS en santé.

C'est pourquoi on retrouve un certain nombre d'usages au sein du DanaeCare Lab destinés à développer le Lab sur sa thématique santé.

Exemples d'usages:

Démocratie sanitaire et ateliers collectifs de co-construction

Développement d'actions locales

Développement de terrains de recherche et d'expérimentation

Accompagnement de projets en innovation sociale portés par des soignants

Accompagnement de porteurs de projet en ESS ou étudiants en santé

Ateliers et expérimentation



© Photo DanaeCare - 2023

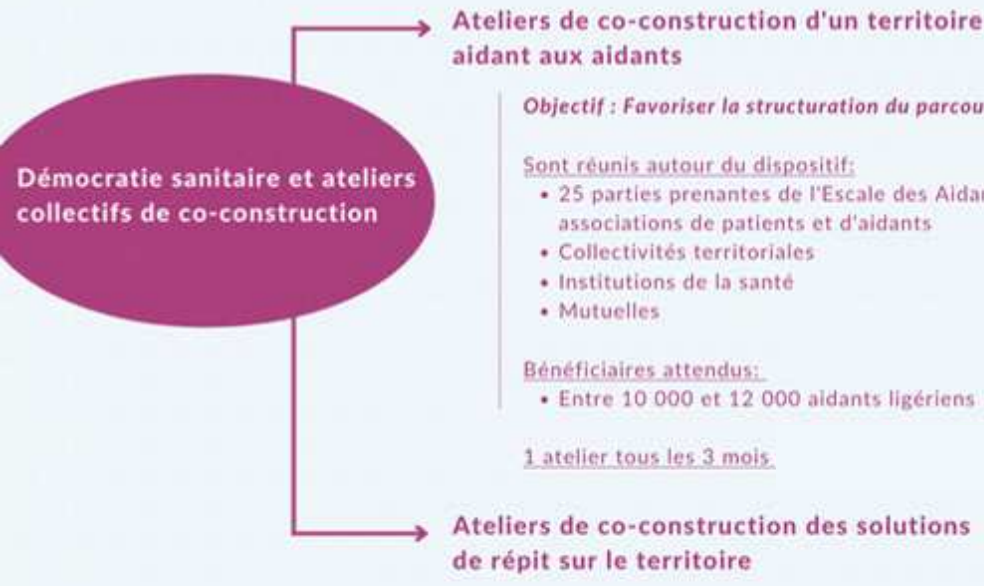

→ Perspectives 2024

Actions locales

© Photo DanaeCare - 2023



Compose le dispositif:

- 1 assistante sociale => accompagnement des aidants
- 1 psychologue => soutien aux aidants
- 1 coordinatrice => structurer le dispositif
- 1 chargée de mission "Antenne Mobile" => aller au devant des aidants ligériens
- 2 chefs de projet => développer et pérenniser le dispositif

Bénéficiaires attendus:

- Entre 15 000 et 20 000 aidants ligériens



Objectifs:

- Alimenter gratuitement les jardins de santé du réseau en semis, graines, plants;
- Accueillir des établissements de santé ne disposant pas de jardin pour bénéficier d'un espace jardinage clé en main.

Compose le dispositif:

- 1 coordinatrice => structurer le dispositif et animer le réseau
- 2 chefs de projet => développer et pérenniser le dispositif

Bénéficiaires attendus:

- 12 jardins de santé dans la Loire
- 15 établissements de santé et du médico-social

Recherche-action

Exemples d'usages:



Statut pilote étudiant-aidant

Objectif : Favoriser une reconnaissance et une réussite universitaire des étudiants-aidants

Sont réunis autour du dispositif:

- Médecine préventive universitaire
- Associations d'étudiants
- Enseignants-chercheurs (droit, sociologie, management,...)
- 15 associations de patients et d'aidants
- Collectivités territoriales

Bénéficiaires attendus:

- Entre 10 000 et 12 000 étudiants sur l'ensemble des universités partenaires en région AURA.



=> Feuille de route votée en 2023 pour 3 ans: lancement du projet par le développement de 2 recherches en droit (post doc de 12 mois) et en psychologie sociale (thèse Cifre de 3 ans)

Le jardinage, vers une activité physique adaptée prescriptible

Un projet de recherche clinique:
DanaeCare/CHU St Etienne/CDOS

→ Perspectives 2024

Accompagnement de projets santé > portés par des soignants



Triialogue

Objectif : renforcer l'alliance thérapeutique en santé mentale

Sont réunis autour du dispositif Triialogue

- Médecins
- Usagers de la santé (santé mentale)
- Aidants
- Associations

Bénéficiaires attendus:

- 30 personnes tous les mois depuis 2 ans



4 projets portés par des étudiants en médecine

→ Perspectives 2024

Objectif: agir sur l'attractivité du territoire pour les professionnels de santé

Accompagnement de projets santé > portés par des porteurs de projet en ESS



Perspectives 2024:

Focus sur le développement de l'accompagnement de porteurs de projets santé : Accompagner pour agir au sein de l'écosystème local de la santé

I/ **Professionnels et étudiants en santé:** porteurs de projet en innovation sociale non entrepreneurial orientés par la faculté de médecine Jacques Lisfranc

Mobilisation des étudiants en médecine: promotion du dispositif dans la faculté de médecine Jacques Lisfranc (Saint-Étienne).

Sélection: 5 projets par an avec prise en compte de la **diversité des territoires** bénéficiaires des projets afin de couvrir le périmètre du GHT Loire.

A l'issue de la sélection, les projets sélectionnés pourront **intégrer le DanaeCare Lab**.

Hébergement et accompagnement au sein du DanaeCare Lab pendant 1 à 2 ans.

Accompagnement au développement des projets en innovation sociale:

- Ingénierie projet
- Mobilisation des bénéficiaires et partenaires
- Communication
- Accueil du public et des événements au sein de l'OpenCare Lab

Accompagnement à l'intégration dans l'écosystème local de la santé.

Expérimentation, évaluation, ajustements des projets en innovation sociale.

Essaimage et pérennisation du projet

II/ Entrepreneurs: porteurs de projets santé

DÉVELOPPER UNE OFFRE TERRITORIALE POUR ACCOMPAGNER LES PORTEURS DE PROJET SANTÉ À VISÉE ENTREPRENEURIALE

RONALPIA
entreprendre
pour les fragilités

SÉM
SAINT-ÉTIENNE
la métropole

Légende

Accompagnement généraliste pour les projets en ESS: Alimentation, Environnement, Artisanat, Santé, ...

- Réalisé par les différents acteurs de l'accompagnement à l'entrepreneuriat du territoire.

Spécialisation de l'accompagnement pour les projets santé

- Réalisé par DanaeCare

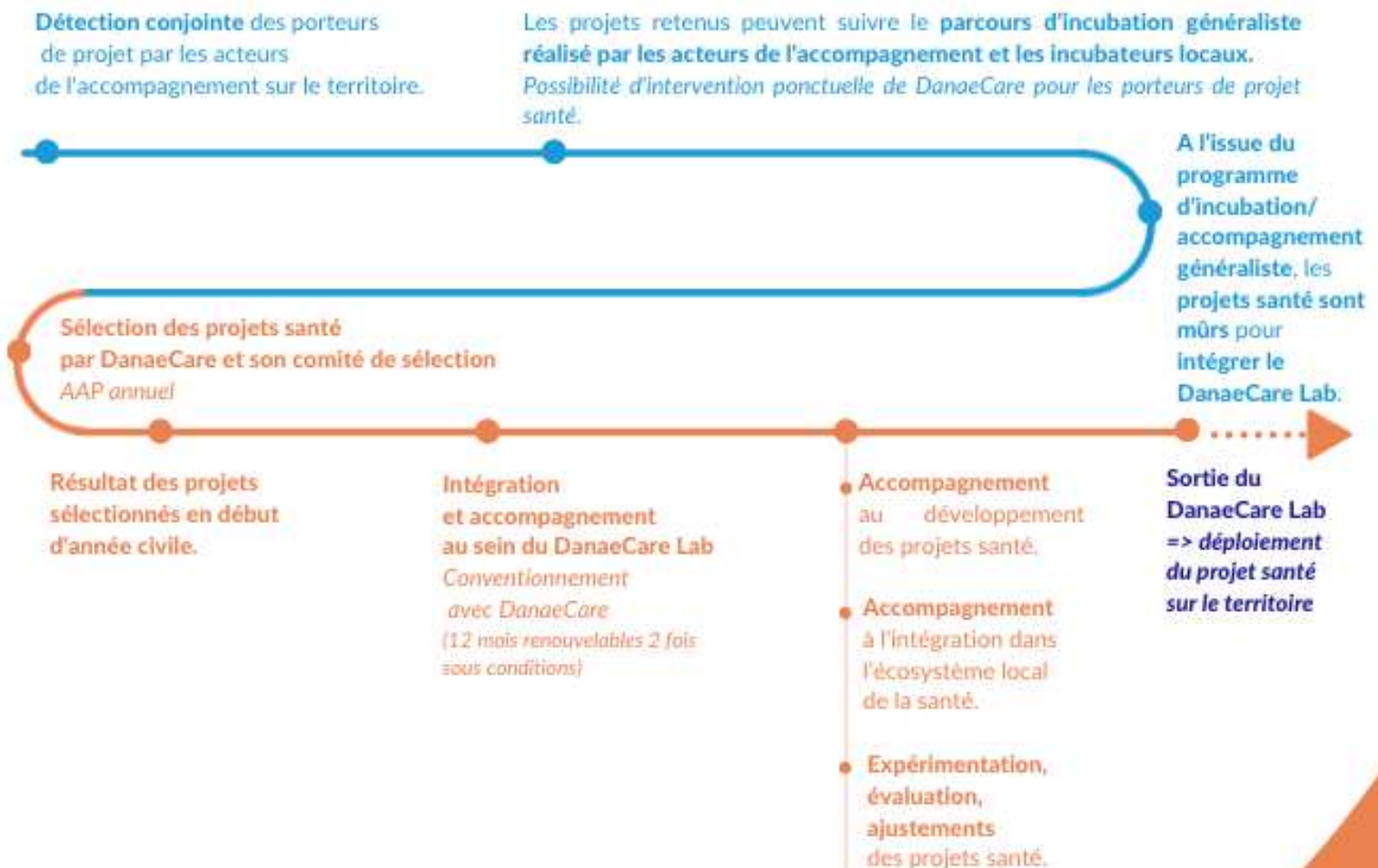

Accueil de la CPTS du Grand Saint-Etienne au DanaeCare Lab Depuis décembre 2023



L'association Danaecare a été élue à la vice-présidence de la Communauté Professionnelle Territoriale de Santé (CPTS) du grand Saint-Etienne sur le volet prévention.

La CPTS est une association portée par des professionnels du secteur médical et médicosocial, dont l'objectif est de proposer sur un territoire des organisations qui facilitent la qualité de leur exercice et, par là, la qualité des soins.

Après validation du projet de santé de la CPTS par l'ARS et la CPAM en novembre 2023, la CPTS du Grand Saint-Etienne a intégré le DanaeCare Lab.

Vous trouverez sur le site de la CPTS du Grand Saint-Etienne toutes informations, projets et actualités la concernant:

<https://grandsaintetienne.fr/>



© Photo DanaeCare - 2023



© Photo DanaeCare - 2023



Perspectives 2024: Ouverture du MediaCare Lab

Le MediaCare Lab sera un studio photo et vidéo situé au DanaeCare Lab, le tiers-lieu stéphanois dédié aux coopérations inter-associatives, inter-institutionnelles et inter-universitaires au service de dynamiques territoriales globales en santé.

Dans cette perspective, le MediaCare Lab visera à **promouvoir et à valoriser les actions d'innovation sociale**, les **travaux de recherche**, les **projets santé des porteurs de projet** du territoire et les **campagnes de promotion de la santé**.

L'objectif est de:

- Agir sur la prévention santé
- Valoriser les actions d'innovation sociale en santé du territoire
- Promouvoir les travaux de recherche et les actions en santé
- Accroître la visibilité des dispositifs et des actions en santé pour le grand public ou pour d'autres publics spécifiques.

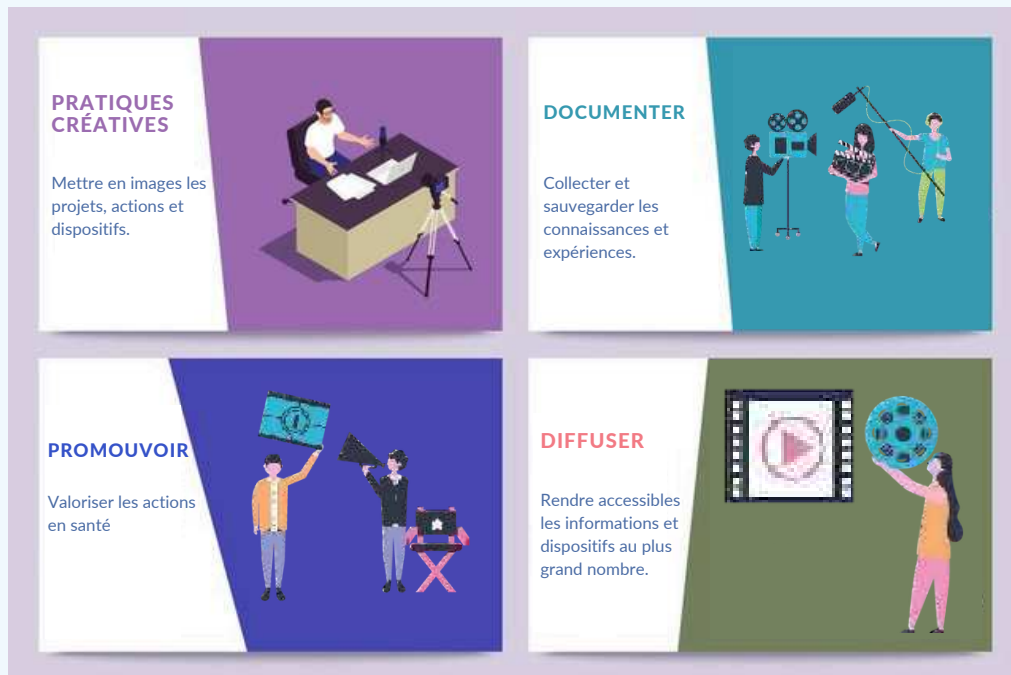

Projet accompagné par Ronalpia dans le cadre du programme "Booster de l'innovation sociale" (2023/2024)



Photo Table ronde du 30 novembre

Brochure disponible





Tiers-lieu santé de Givors

Un tiers-lieu axé "santé communautaire"

Agir sur la prévention santé et l'offre de soins pour le bassin de population givordin

Le tiers-lieu santé de Givors est le fruit d'une **co-construction** pilotée par DanaeCare avec l'ensemble des acteurs du territoire (ville de Givors, soignants, associations, Métropole de Lyon). **Propriété de la ville de Givors, sa gestion et son animation sont confiés à DanaeCare.**

Le tiers-lieu est situé dans l'ancienne CPAM de la ville dans un quartier prioritaire de la ville. Il prend donc place dans un espace empreint de la thématique santé et des enjeux de santé publique. Il est au cœur d'un **nouveau pôle santé** composé d'une riche diversité d'acteurs et de structures (santé, médico-social, éducation, social) afin de développer une **approche globale de la santé** de la population givordine. Ainsi, le tiers-lieu santé a vocation à être le **pivot** dans le parcours du patient, la coordination des acteurs et le développement de projets santé.

Ainsi par exemple, la **complémentarité entre le tiers-lieu santé et la Maison de Santé Pluriprofessionnelle (MSP)** - situés dans un même bâtiment - est un atout pour apporter autant du **soin** que de la **prévention santé** aux givordins. De cette façon, elle vise à créer un **lien de confiance** entre la santé et la population en leur offrant un **accès privilégié** aux espaces de soin et de prévention santé.

De plus, le tiers-lieu santé vise à apporter aux **soignants de la MSP** des espaces pour favoriser la créativité dans leur **art du soin** et leur permettre de développer des activités favorisant l'**alliance thérapeutique**. De cette façon, le tiers-lieu santé vise à agir sur l'**attractivité du territoire givordin** pour les professionnels de santé.

Tiers-lieu santé de Givors:

Une co-construction territoriale pour accompagner les collectivités à répondre aux besoins santé de leur population

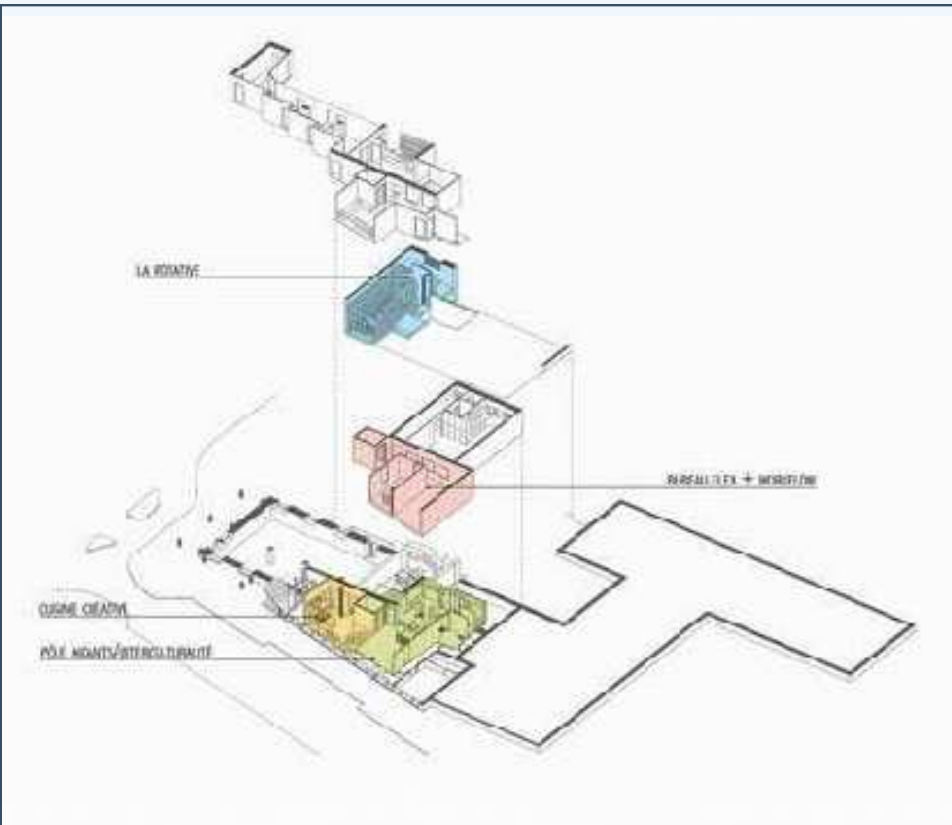

THÉMATIQUES CIBLÉES



Diagnostic territorial réalisé par DanaeCare (2021- 2022)

- État des lieux des besoins et de l'existant
- Interview réalisées en 2021 auprès des soignants impliqués et des acteurs du territoire
- Priorisation des besoins soulevés auxquels le tiers-lieu sera un levier de réponses
- Modélisation des espaces et des usages

Amorçage et préfiguration du tiers-lieu portés par DanaeCare et la ville de Givors (2022-2023)

- 8 ateliers de préfiguration du tiers-lieu en 2023
- Maillage des acteurs locaux et des soignants autour du tiers-lieu santé

2023: Labellisation CNR Santé en Auvergne-Rhône-Alpes

2024: ouverture au public => Gestion et animation par DanaeCare

Une diversité d'acteurs regroupés dans le pôle santé et en connexion directe avec le tiers-lieu santé:

SANTÉ ET MEDICO-SOCIAL

- MSP composée de :
 - 6 médecins généralistes
 - 1 sage-femme
 - 4 infirmières libérales
 - 3 orthophonistes
 - Un laboratoire d'analyses médicales (20 laborantins)
 - 6 cabinets vacants
- Groupe d'entraide mutuelle (GEM) porté par l'Association "la main sur le cœur"
- Comité Départemental d'Hygiène Sociale (CDHS) avec des permanences du Centre gratuit d'information, de dépistage et de diagnostic (CeGIDD)
- Point d'accueil écoute jeune porté par l'association "Addictions France"
- Une crèche de 48 berceaux

Les espaces du tiers-lieu santé:

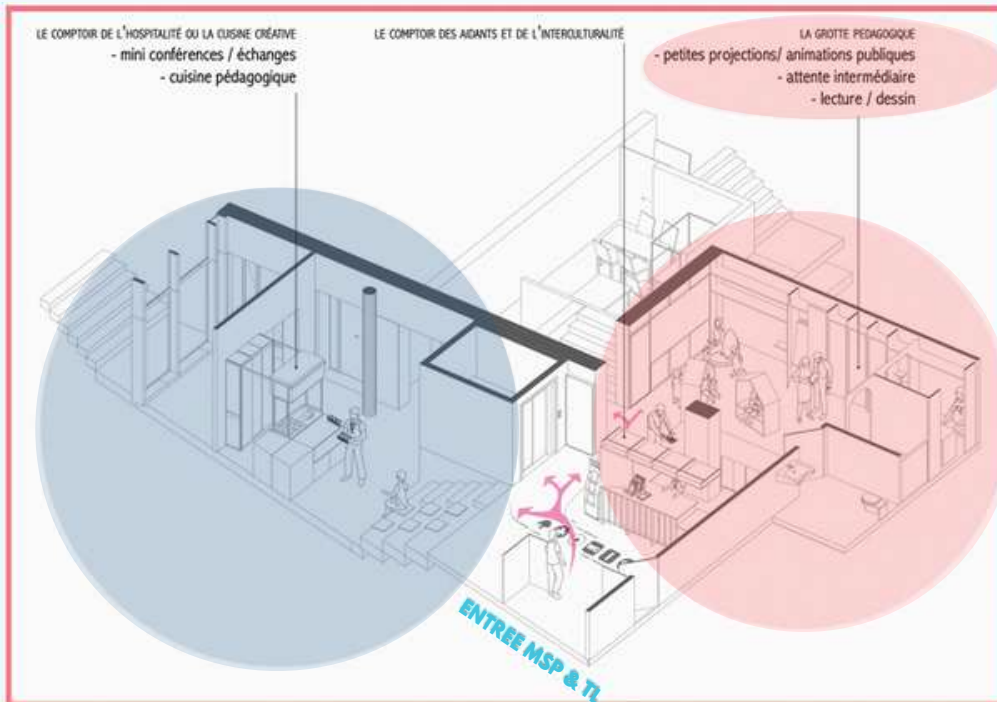

Plans:
Yan OLIVARES
Architecture | urbanisme | design

Légende:
CIRCULATION VERS ACCÈS MSP PAR ASCENSEUR OU ESCALIER



Un espace ateliers/conférences/réunions pour :

- Travailler l'accès à la prévention santé et l'éducation thérapeutique via des formats d'éducation populaire et de promotion de la santé associant notamment la pratique artistique (théâtre pour personnes concernées par les troubles psychiques ; espace d'expression libre et verbale pour l'orthophonie ; triologue en santé mentale pour recréer du lien entre patient/aidant/professionnel)
- Co-construire des projets de santé pour le territoire et d'accueil pour projets de santé en groupe (accueil des ateliers de la CPTS)

Un espace « Comptoir des aidants et interculturelité » pour renforcer les liens avec les acteurs du territoire ; accueillir et orienter les aidants ; travailler l'accessibilité aux soins, à la prévention santé pour les allophones ; lutter contre l'épuisement et l'isolement des aidants ; accompagner à la perte d'autonomie et le parcours de soin...

Un espace « cuisine créative et pédagogique » pour travailler la santé à travers l'alimentation et la nutrition sur des sujets liés à la chimiothérapie, orthophonie incluant trouble de la déglutition, diabète, obésité ; parentalité et cours de cuisine pour les aidants...

Un espace de confidentialité (bureaux / coworking) pour les formations interprofessionnelles ; l'accueil individuel des aidants et les rencontres aidants-associations ; les entretiens individuels.

Les impacts attendus:



Pour les usagers et habitants :

- o Accès aux droits de santé, à la prévention et aux soins de premier recours par un lieu qui change les regards sur le système de santé et amène vers le soin des publics très éloignés voire en refus de soin ;
- o Meilleure lisibilité et accessibilité des structures de santé en proximité pour assurer une continuité du soin, éviter les ruptures et réduire les délais de prise en charge ;
- o Espace d'éducation thérapeutique, de soutien aux aidants et de démocratie en santé pour une meilleure adhésion au soin, pertinence des dispositifs et autonomisation dans les démarches.



Pour les professionnels de santé :

- o Levier d'attractivité pour pérenniser et activer l'installation sur le territoire grâce à un espace de travail convivial, original, favorable au partage et à la mutualisation des savoirs et du matériel ; et grâce à l'interaction du tiers-lieu avec la MSP, le laboratoire d'analyses médicales et les partenaires médicaux et sociaux du territoire.
- o Meilleure coordination des parties prenantes pour des politiques de santé plus adaptées;
- o Recherche et émergence de projets en santé pour construire des réponses innovantes et adaptées aux besoins du territoire.

Le Tiers-lieu santé de Givors

RÉALISATIONS 2023 ET PERSPECTIVES 2024

Juin -> Décembre

5 ateliers de préfiguration

Novembre -> Décembre

Recrutement d'une personne sur le poste de chargé de projet tiers-lieu santé

Janvier-> Février

2 ateliers de préfiguration

1^{er} trimestre 2023
ouverture du tiers-lieu

RETOUR EN IMAGES



27 avril 2023

Atelier de lancement du tiers-lieu de Givors.

Atelier 1

Activité physique et alimentation, 22 juin 2023, 15 personnes

Atelier 2

Santé mentale, 19 septembre 2023, 35 personnes

Atelier 3

0 - 25 ans, 19 septembre 2023, 12 personnes

Atelier 4

Interculturalité, 15 novembre 2023, 13 personnes

Atelier 5

Les aînés, 16 décembre 2023

Atelier 6

Les aidants, 23 janvier 2024

Atelier 7

Les aidants, 23 janvier 2024



© Photos DanaeCare - 2023

Dynamique des tiers-lieux santé

À l'échelle nationale et européenne
Les perspectives 2024

Schéma de la dynamique de DanaeCare concernant les Tiers-Lieux Santé en France et en Europe

DanaeCare développe une dynamique de contribution à l'analyse et au développement de tiers-lieux santé en France et en Europe en proposant une démarche tri-dimensionnelle alliant la recherche, la documentation et la formation.

○ **GT Faire Tiers-Lieux Santé**
Porté par le GIP et association France Tiers-Lieux

○ **Agence Nationale de Cohésion des Territoires (ANCT)**

○ **Ministère de la Santé**

○ **Ministère de l'Enseignement Supérieur et de la Recherche**

Nos contributions au service du commun

A l'échelle nationale

Recherche

- Initier, porter et accompagner des recherches universitaires en Sciences Humaines et Sociales en santé en développant un axe fort de démocratie sanitaire, de recherches participatives et de recherche-action
- Implantation d'une chaire recherche-formation pluridisciplinaire en santé au sein du DanaeCare Lab

Documentation

- Tour de France des Tiers-Lieux Santé filmé:
 - Documenter les enjeux, les modèles d'organisation, les besoins et les objectifs des initiatives de tiers-lieux santé en France
 - Mettre en lumière et valoriser les initiatives locales dans leur richesse et leur diversité

Formation

- Développer un Master 2 en alternance sur les nouveaux métiers de coordination des tiers-lieux santé
- Intégrer l'axe "tiers-lieux santé" dans la formation universitaire - initiale et continue - des métiers de santé

Résultats attendus

- Accompagner les collectivités et acteurs de la santé à la création de tiers-lieux santé (ingénierie, méthodologie, outils, formation,...)
- Création et portage de tiers-lieux santé
- Développer et consolider la synergie recherche-documentation-formation initiée à l'échelle locale pour l'étendre au niveau national
- Contribuer à accompagner les mutations du système de santé en France

DANAECARE

Dynamique Tiers-Lieux Santé

A l'échelle européenne

Documentation

- Documentation filmée des tiers-lieux santé existants en Europe
 - Repérage et identification de structures dont l'usage et le modèle organisationnel font tiers-lieux santé sans se nommer comme tel (sémantiques différentes selon les pays de l'UE)
 - Mobiliser les structures faisant tiers-lieux santé dans une dynamique européenne
 - Documenter les enjeux, les modèles d'organisation, les besoins et les objectifs des initiatives de tiers-lieux santé en Europe
 - Mettre en lumière et valoriser les initiatives européennes dans leur richesse et leur diversité

Recherche

- Initier, porter et accompagner des programmes européens de collaboration à travers des recherches en Sciences Humaines et Sociales en santé

Résultats attendus

- Contribuer à développer une synergie européenne sur les tiers-lieux santé
- Contribuer à accompagner les mutations des systèmes de santé en Europe

Résultats globaux attendus

- **Contribuer à l'analyse et au déploiement des tiers-lieux santé en tant que nouveaux modèles d'organisation des acteurs et bénéficiaires de la santé dans un contexte de mutation des systèmes de santé en France et en Europe**
- **Contribuer à réaliser un état des lieux des réponses produites par les tiers-lieux santé en France et en Europe dans des contextes de mutation des systèmes de santé**

4 Sollicitations de collectivités et porteurs de projet tiers-lieux santé en 2023 :

En région AURA

- Bordeaux
- Marseille

Hors région AURA

- Annecy
- St-Julien-en-Genevois

Perspectives 2024:

Poursuite de l'accompagnement de collectivités territoriales pour la création et l'animation de tiers-lieux en santé

Un projet de développement en région AURA

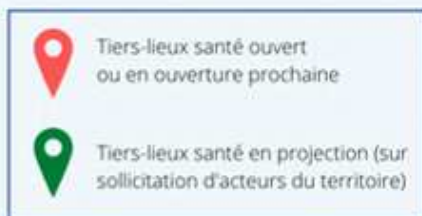

En projet 2024: Développement d'un réseau Sud-Est de Tiers-Lieux santé

Face aux sollicitations de collectivités et de porteurs de projet de tiers-lieux santé, DanaeCare développe un réseau Sud-Est de Tiers-Lieux santé afin de capitaliser les expériences, transmettre les connaissances et partager les bonnes pratiques.

Les événements et tables rondes

Tiers-lieux santé

Congrès National de la Société Française de Santé Publique (SFSP): **« Santé publique et Territoires. Des concepts à l'action. »** Saint-Etienne - 4 au 6 octobre 2023

DanaeCare a organisé une session partenaires sur le thème:

« Les tiers lieux santé, de l'interface à l'hybridation au service de la co-construction multi-actuelles d'actions territoriales en santé »

Une table ronde multi-actuelles réunissant:

- Le département de la Loire
- Saint-Etienne Métropole
- CCAS - ville de Givors
- IAE - Université Jean Monnet
- Groupe de travail "Tiers-lieux santé" de l'Association Nationale des Tiers-Lieux



© Image SFSP - 2023



© Image SFSP - 2023

Mois de l'ESS

Illustration des modèles de tiers-lieux santé portés par DanaeCare Saint-Etienne - 09 novembre 2023

Lors du mois de l'ESS organisé par Saint-Etienne Métropole, une dizaine de participants a pu visiter le DanaeCare Lab puis assister à un temps de présentation et d'échange avec l'équipe de DanaeCare.



© Photo DanaeCare - 2023



© Photo DanaeCare - 2023

Communautés des acteurs publics engagés pour les tiers-lieux (CAPE): **Atelier Tiers-lieux santé** **Marseille - 10 novembre 2023**

Organisé par l'Association Nationale des Tiers-Lieux (ANTL), l'événement CAPE a réuni les acteurs publics et porteurs de tiers-lieux afin d'échanger sur les modes de coopération entre collectivité et tiers-lieux. DanaeCare a eu le plaisir d'intervenir à l'atelier "Tiers-lieux santé" et de partager son expérience de coopération avec les collectivités en conviant Mme Stéphanie Sep, responsable santé de la ville de Saint-Etienne.

Cette table ronde s'inscrit dans le mouvement des tiers-lieux santé et de préfiguration des politiques publiques



© Photo DanaeCare - 2023

Trophée des femmes de l'ESS **Ministère en charge de l'économie sociale et solidaire et de la vie associative** **Paris - le 08 mars 2023**

“Le secrétariat d'Etat chargé de l'économie sociale et solidaire et de la vie associative crée et décerne pour la première fois en 2023 les « Trophées des Femmes de l'ESS » dans le cadre de son action en faveur de la mixité des organisations de l'ESS et de leurs instances de gouvernance. Les Trophées des Femmes de l'ESS sont destinés à promouvoir la place des femmes dans les gouvernances des organisations de l'ESS. Dans cet objectif, les Trophées mettent en lumière des carrières et des parcours remarquables ainsi que des profils de femmes dirigeantes de l'ESS qui allient engagement et impact.”

A ce titre, Julia Gudfin, co-directrice de DanaeCare a reçu le prix de finaliste dans la catégorie “dirigeante d'un tiers-lieu”.



© Photo DanaeCare - 2023

Nos formations

Notre catalogue de formation

67 INTERVENTIONS UNIVERSITAIRES

68 FORMATION PROFESSIONNELLE

Former les acteurs de la santé
à la valorisation de la relation
humaine en santé

Partager
la connaissance

Initier aux pratiques
novatrices

La certification qualité a été délivrée au titre de la catégorie d'action suivante: actions de formation.
Enregistré sous le numéro: 84420387842
Cet enregistrement ne vaut pas agrément de l'Etat



Catalogue de formation disponible ici:
<file:///Users/pauljack/Downloads/Catalogue%20de%20formation%20Danaecare%202023-2024.pdf>

Interventions universitaires

Année universitaire 2022 et 2023

5 Interventions

- **Institut d'Administration des Entreprises (IAE) - Université Jean Monnet (Saint-Étienne)**
 - **Management interculturel et relation humaine en santé à travers le monde**
 - Étudiants en Master 1 Management des organisations Sanitaires et sociales (MOSS)
 - Durée: 3h30
 - **Les nouveaux mode d'organisation du travail**
 - Étudiants en Master 2 Management des organisations Sanitaires et sociales (MOSS)
 - Durée: 3h30
 - **Enjeux et analyse du système de santé**
 - Étudiants en Master 2 Management des organisations Sanitaires et sociales (MOSS)
 - Durée: 3h30
- **Faculté de médecine - Université Aix-Marseille (AMU)**
 - **Enjeux et écosystèmes locaux de l'aide (1/2)**
 - Étudiants en 4e année d'internat - Diplôme Universitaire de Médecine Générale
 - Durée: 1h00
 - **Enjeux et écosystèmes locaux de l'aide (2/2)**
 - Étudiants en 4e année d'internat - Diplôme Universitaire de Médecine Générale
 - Durée: 1h00

Formation professionnelle

2 Formations réalisées 16 stagiaires

- Formation-action “Enjeux et écosystème local de l'aideance”
 - Public: salariés de centres sociaux
 - Durée: 35h réparties sur 5 jours
 - 4 stagiaires
- Formation découverte “Enjeux et écosystème local de l'aideance”
 - Public: salariés de centres sociaux
 - Durée: 7h sur 1 jour
 - 12 stagiaires pour 8 structures



© Photos DanaeCare - 2023

2 Cycles de formations pour 2024



• Formation-action “Enjeux et écosystème local de l'aideance”

- Public: salariés de centres sociaux ou toute personne en contact avec du public
- Durée: 35h réparties sur 5 jours



• Formation découverte “Enjeux et écosystème local de l'aideance”

- Public: salariés de centres sociaux ou toute personne en contact avec du public
- Durée: 7h sur 1 jour

Plaquette disponible ici:
<https://www.danaecare.com/activit%C3%A9s/formations/comprendre-et-mobiliser-des-financements-europ%C3%A9ens/>

1 Catalogue de formation 2023/2024

Catalogue de formation disponible ici:
<file:///Users/pauljack/Downloads/Catalogue%20de%20formation%20Danaecare%202023-2024.pdf>



La gouvernance de Danaecare

- 70** Le bureau
- 70** Le conseil d'administration
- 71** L'équipe de DanaeCare
- 73** Les adhérents et les bénévoles
- 74** Le modèle économique
- 75** Le budget
- 76** Les challenges pour la suite

Le bureau

Danaecare fonctionne selon les règles fixées par la loi 1901 relative aux associations et selon les principes de l'économie sociale et solidaire.

Nouveau bureau élu par l'Assemblée Générale du 19 septembre 2020

THIBAUT CECCATO
PRÉSIDENT

JULIEN MANEVAL
VICE-PRÉSIDENT

SONIA ROCHE
TRÉSORIÈRE

ÉMILIE POURTALET
SECRÉTAIRE

Le conseil d'administration

L'association est administrée par un Conseil d'Administration composé de 2 à 13 membres élus pour quatre ans par l'Assemblée Générale.

Le conseil d'administration met en oeuvre les décisions de l'assemblée générale, organise et anime la vie de l'association, dans le cadre fixé par les présents statuts. Chacun de ses membres peut être habilité par le conseil à remplir toutes les formalités de déclaration et de publication prescrites par la législation et tout autre acte nécessaire au fonctionnement de l'association et décidé par le conseil d'administration. Tous les membres du conseil d'administration sont responsables des engagements contractés par l'association.

Il se réunit autant de fois que nécessaire ou sur demande de la moitié de ses membres. Les décisions sont prises au consensus ou à défaut à la majorité simple de voix des présents. Le vote par procuration n'est pas autorisé. Les réunions font l'objet d'un procès verbal.

L'équipe de DanaeCare

L'équipe de DanaeCare s'est consolidée durant l'année 2023 afin de soutenir le déploiement des projets associatifs. L'accueil et l'accompagnement de volontaires en mission de service civique ainsi que de stagiaires a permis de créer une belle diversité de parcours et de perspectives pour chacune des personnes accueillies au sein de l'association. Cette démarche est encouragée et sera renouvelée pour l'année 2024.

L'équipe salariée



Julia Gudefin
co-directrice



André Simonnet
co-directeur



Maya Chabane
chargée de mission
Escale des Aidants



Isabelle Safar
Assistante de service social
Escale des Aidants



Pauline Digonet
chargée de mission
DanaeCare Lab
Infirmière



Linda Djouder
Secrétaire
Recrutée fin 2023



Noémie Valnot
chargée de mission
Escale Mobile
En alternance jusqu'en
novembre 2023

Des membres non permanents

4

Volontaires accueillis et accompagnés en 2023

Des volontaires pour participer aux actions, sensibiliser aux enjeux de santé et préparer un projet d'avenir

3

Stagiaires accueillis et accompagnés en 2023

Des stagiaires pour analyser et documenter les actions associatives

L'équipe de DanaeCare



Les adhérents et les bénévoles

En 2023

56 adhérents dont 4 personnes morales et 27 bénévoles actifs.

Les bénévoles sont majoritairement issus de la région Auvergne-Rhône-Alpes et du département de la Loire.

Le réseau international de DanaeCare s'étend de l'Uruguay au Liban. Ce réseau est principalement actif sur le volet recherche internationale et mobilisation des partenaires pluridisciplinaires dans les facultés locales (médecine, économie, sociologie, management).

Notre stratégie de mobilisation des adhérents et bénévoles

Pour mobiliser davantage les adhérents et les bénévoles sur les actions de l'association, nous avons élaboré des temps de cohésion et de chantiers participatifs à la pépinière dans le secteur d'activité des jardins de santé. Ces temps seront poursuivis en 2024.

Notre stratégie de communication a été déployée en 2023 autour des **outils numériques**:

- les deux sites internet (un pour l'Escale des Aidants, un pour le DanaeCare Lab) pour poursuivre notre lisibilité et visibilité,
- une gestion cohérente des réseaux sociaux (Facebook et Instagram).

De plus, l'impression d'affiches/flyers de manière plus régulière ainsi que des publications réalisées dans les **médias locaux** (TL7, Le Progrès, SEM le Mag, le magazine de la Loire, l'Essor, IF,...) ont renforcé la visibilité des actions et la mobilisation des adhérents, bénévoles et bénéficiaires des actions.

La communication sur des médias nationaux sera envisagée courant 2024.

L'objectif est de faire connaître l'association et ses actions et de mobiliser un plus grand nombre d'adhérents et de bénévoles.

Le modèle économique

Le modèle économique de Danaecare est un **modèle hybride** composé à la fois de sources de financement publiques, privées, de mécénat et d'auto-financement (adhésions, dons, prestations).

La plupart des activités sont caractérisées par leur **gratuité** car elles ont vocation à être accessibles à un plus grand nombre de bénéficiaires - patients, aidants, familles, soignants. C'est pourquoi les revenus sont à chercher ailleurs que dans la vente directe de services : on différencie les clients et les bénéficiaires.

Toutefois, la proposition d'une **offre de formation de sensibilisation à l'aidance** a pu se construire en 2022 par l'accompagnement de France Active Loire sur le "**Dispositif Local d'Accompagnement**" (DLA) afin de développer cette activité répondant aux besoins identifiés au sein du projet Escale des Aidants de DanaeCare et de sécuriser financièrement les projets associatifs. L'offre de formation s'est développée en 2023 et se poursuit en 2024 par un élargissement à d'autres publics et d'autres thématiques portées par DanaeCare.

L'accueil et l'accompagnement de volontaires en mission de service civique se poursuivent en 2024 grâce à l'agrément renouvelé en août 2023.

Nos activités sont également possibles grâce, notamment, à la mise à disposition de salles et au bénévolat des membres.

Le budget

Total du bilan : 193 270 €

Le budget global: 233 216 €

Résultat net: - 35 396 €

Répartition des dépenses:
299 174 €

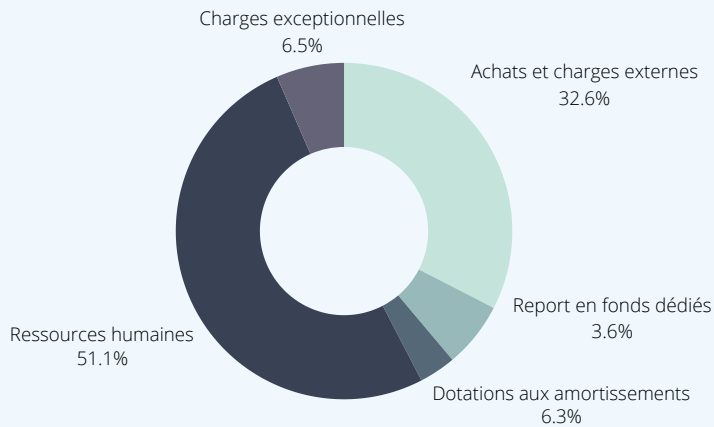

Répartition des produits:
263 778 €

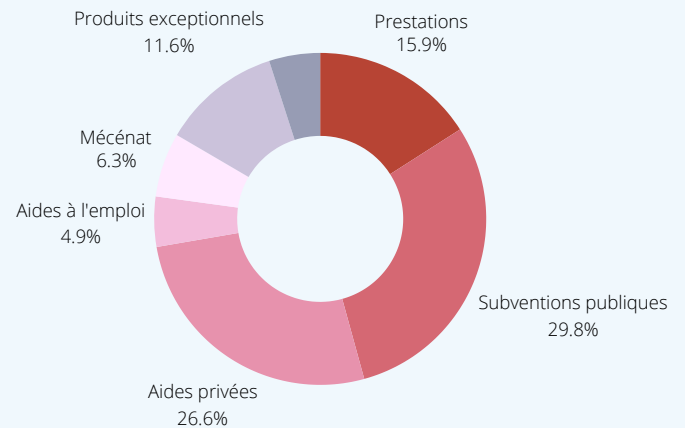

Le budget analytique

Répartition des dépenses:

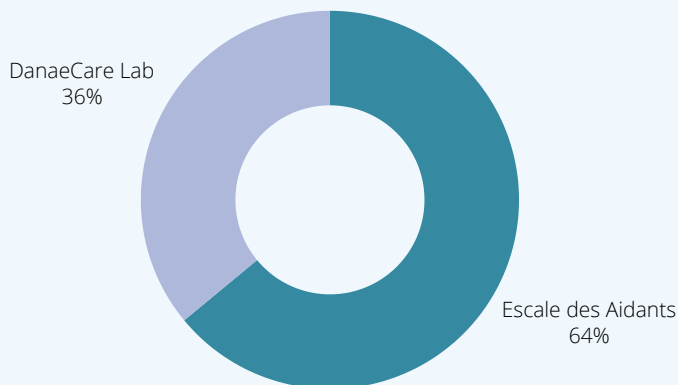

Répartition des produits:

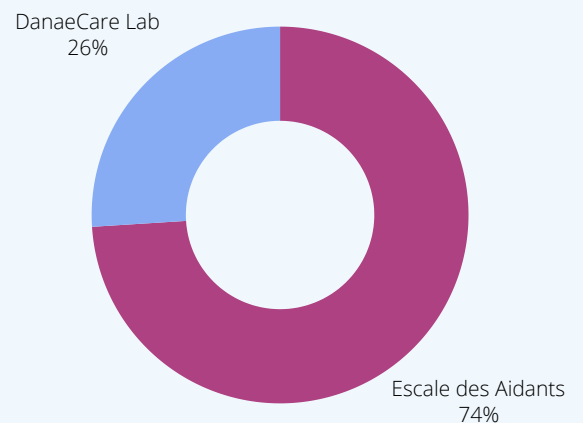

Détails et observations :

Une 2e partie d'année 2023 marquée par un déménagement pour cause de mise en sécurité du bâtiment (inondations suite à un défaut de toiture) ayant causé des dépenses exceptionnelles (frais d'avocat, de commissaire de justice, déménagement, communication,...) ainsi qu'un décalage dans les demandes de subvention et une mise en pause des activités pour faire face à l'urgence de la situation. Cela explique le résultat déficitaire cette année.

Malgré cela, DanaeCare a pu emménager dans des nouveaux locaux en septembre 2023, à loyer quasi-équivalent, et retrouver un fonctionnement normal en octobre 2023.

Les perspectives 2024 sont positives dans un contexte favorable au développement des activités et à la sécurisation du modèle économique.

Cf. comptes annuels 2023

Les perspectives

En 2023, le développement des projets associatifs autour des **3 actions locales et de la vie associative** a orienté le budget vers un nécessaire financement de ressources humaines et de temps de coordination. C'est pourquoi le calendrier suivant a été suivi et sera poursuivi de la manière suivante:

Au 31.12.2023:

- **3 salariés en CDI**
- **4 salariés en CDD dont:**
 - 2 emplois aidés (composés de 1 ETP + 0,8 ETP)
 - 1 alternante
- 4 volontaires en mission de service civique + 3 stagiaires
- 1 recrutement en fin d'année 2023

Nos perspectives:

- 2024 :
 - 2 recrutements: 1 ETP + 0,75 ETP pour développer les actions de formation et les permanences sociales sur Saint-Etienne Métropole et le département de la Loire
 - 1 emploi aidés à temps plein + 4 services civiques + 2 stagiaires (1 ETP) + 1 doctorante (CIFRE)
 - Mesure d'impact social: formation-action avec l'Essec et en partenariat avec Malakoff Humanis pour mesurer l'impact social de l'Escale des Aidants
- 2025 :
 - pérenniser les équipes et ressources humaines pour pérenniser les actions
 - Élargir la mesure d'impact social à nos actions tiers-lieux santé

Notre ancrage territorial s'est consolidé en 2023 par le déploiement d'une unité mobile de l'Escale des Aidants sur l'ensemble du département de la Loire. Cet ancrage va se consolider en 2024 par le développement de permanences sociales et de médiation santé pour les aidants sur SEM et le département de la Loire.

De même, l'essaimage de tiers-lieux santé par l'ouverture du tiers-lieu santé de Givors (69) en 2024 sera un nouveau point d'ancrage à l'échelle régionale Auvergne-Rhône-Alpes. Cette dynamique sera consolidée en 2024 par le développement d'un réseau sud-est France de tiers-lieux santé.

Les challenges pour la suite

- Pérenniser les postes pour 2024
- recruter 2 salariés (1 ETP + 0,75 ETP) pour développer le pôle formation et les permanences sociales sur Saint-Etienne Métropole et le département de la Loire
- Consolider nos partenariats avec des fondations, des associations et des mutuelles pour avoir de nouveaux soutiens et développer notre impact
- Mobiliser les adhérents et les bénévoles sur les actions de l'association à travers les temps de cohésion organisés au jardin
- Mise en œuvre de la mesure d'impact social (MIS) de notre action Escale des Aidants après 2 ans de création et élargir la MIS à nos autres dispositifs

Contacts

Direction

André SIMONNET

Julia GUEFIN

office@danaecare.com

06 23 31 19 1

danaecare.com

DanaeCare

6 allée de l'orangerie

42580 L'ETRAT



2023

danaecare.com