RÉSEAU LOIRE DES JARDINS DE SANTÉ

Un réseau de jardins de santé au service de la performance territoriale durable en santé dans la Loire

DanaeCare

EDITO

Les jardins de santé sont des lieux accueillant des patients-habitants de la Loire - en soin actif ou non - et des professionnels de la santé ou du social. Ils sont implantés dans des établissements sanitaires et médico-sociaux (CHU, EHPAD, CATTP, MAS,...) et/ou dans des jardins collectifs et associatifs.

Qu'il s'agisse de la santé physique ou de la santé mentale et/ou psychique, le jardin de santé, est à l'origine de nombreux bénéfices pour les patients, pour leurs proches aidants et pour les soignants. Être au contact de la nature par le biais du jardin, et encore plus en espace urbain, est un levier sur lequel s'appuyer pour maintenir ou rétablir l'état de santé de l'homme.

Les politiques publiques se saisissent progressivement de ce formidable outil, non seulement de rétablissement et de maintien de la santé, mais aussi de médiation dans la relation entre le soignant et le soigné, pour inviter à démultiplier les actions concrètes menées dans les territoires.

C'est dans cette perspective que le réseau Loire des Jardins de Santé s'ancre et vise à créer une dynamique santé sur le territoire ligérien en générant un maillage territorial qui dessine des parcours de soins cohérents et intersectoriels.

SOMMAIRE

EDITO 2

UN RÉSEAU DE JARDINS DE SANTÉ
AU SERVICE DES ENJEUX DE SANTÉ PUBLIQUE DE NOTRE TERRITOIRE 4

CARTOGRAPHIE DES JARDINS DE SANTÉ DU RÉSEAU LOIRE 5

UNE DYNAMIQUE TERRITORIALE NOUVELLE EN SANTÉ 6

DES RESSOURCES MATÉRIELLES ET IMMATÉRIELLES
AU SERVICE DU RÉSEAU 8

DES ACTIONS TRANSVERSALES AU COEUR DU RÉSEAU 9

- **Schéma 1**: Écosystème des acteurs et des bénéficiaires des actions de la pépinière du réseau Loire des Jardins de Santé 9
- **Schéma 2**: Ensemblier d'objectifs, d'actions et de compétences au service du soin, de l'environnement et de la santé 10

UNE DYNAMIQUE AU SERVICE DE L'AMÉNAGEMENT DURABLE
DU TERRITOIRE 11

LE RÉSEAU EN CHIFFRES 13

L'ÉQUIPE 14

LES JARDINS DE SANTÉ MEMBRES DU RÉSEAU 15

LES STRUCTURES PARTENAIRES DU RÉSEAU 18

L'ESSENTIEL & NOTES 20

FICHES PROJET **21**

CONTACTS 36

UN RÉSEAU DE JARDINS DE SANTÉ AU SERVICE DES ENJEUX DE SANTÉ PUBLIQUE DE NOTRE TERRITOIRE

Depuis l'Antiquité, le jardin est présent dans nos vies privées et sociales. Tantôt conçu dans un but esthétique ou de sérénité, tantôt poursuivant un objectif productif ou économique, le jardin poursuit la finalité que l'homme lui assigne et qui correspond à ses croyances ou à ses besoins. C'est pourquoi le jardin a évolué avec les époques et s'est agrémenté de nouvelles finalités.

En effet, l'époque contemporaine dans laquelle nous vivons a influencé l'aspect et l'utilité du jardin en le concevant comme un support aux usages autant agricoles qu'industriels permettant d'asseoir la croissance économique. Aussi, le jardin est devenu un allié du soignant qui y trouve un vecteur de soins.

Pour autant, malgré les progrès indiscutables qu'elle a réalisés notamment sur le plan sanitaire, l'époque moderne s'est accompagnée d'effets indésirables, voire pour certains aspects néfastes, du fait de leur prise en compte insuffisante : isolement des personnes âgées et des personnes seules, dégradation de l'environnement, précarité alimentaire, absence d'activité physique, pour ne citer qu'eux. Encore une fois et pour dépasser les maux de notre société contemporaine, les hommes ont trouvé dans le jardin un allié : le jardin comme facteur de lien et le jardin comme lieu de nature, de bien-être et de qualité de vie.

Ce n'est donc pas un hasard si les jardins sont aujourd'hui associés à la santé, à l'environnement et au soin comme le montrent de nombreux travaux sur les jardins de soins[1] et notamment l'étude d'Ulrich qui, dès 1984, révèle l'influence positive d'une simple vue de la nature par la fenêtre sur la récupération de patients hospitalisés et sur la diminution de leur consommation d'antidouleur[2].

Ainsi, qu'il s'agisse de la protection de la biodiversité ou de la lutte contre les maladies infectieuses émergentes[3], dont l'actualité liée à la Covid-19 nous rappelle la constance de leur menace, il est certain qu'une approche écosystémique ou globale de la santé – comme celle de l'environnement - permettrait d'appréhender avec cohérence les problématiques sanitaires et environnementales actuelles[4]. Garantir la biodiversité améliore notre santé. Jardin et santé sont ainsi inéluctablement liés, le jardin étant un premier niveau d'échelle écosystémique.

Par conséquent, le jardin - comme premier niveau d'expression de la biodiversité - est un levier sur lequel s'appuyer pour maintenir ou rétablir l'état de santé de l'homme. C'est, semble-t-il, l'orientation poursuivie par les politiques de santé publique comme le montre le 3e plan national santé environnement 2015-2019 (PNSE3) copiloté par les ministères de la Transition Écologique et de la Santé. En effet, « créer des jardins thérapeutiques dans les établissements de soin » est l'une des mesures phares du plan. « Les impacts positifs que peut avoir l'environnement naturel ont été démontrés. Les travaux scientifiques mettant en évidence l'intérêt de développer les jardins thérapeutiques dans les établissements de santé sont maintenant nombreux. Leurs bienfaits sont avérés aussi bien pour les patients, notamment atteints de la maladie d'Alzheimer, que pour le personnel soignant de l'hôpital »[5].

Qu'il s'agisse de la santé physique ou de la santé mentale et psychique, le jardin de santé est donc à l'origine de nombreux bénéfices d'abord pour le patient : meilleure qualité du sommeil et de l'humeur, récupération de la fatigue attentionnelle, développement des liens sociaux et du sentiment de cohésion sociale. Être au contact de la nature dans des jardins a pour intérêt, en outre, de réduire les troubles psycho-comportementaux tels que l'agitation, l'agressivité, le stress et les difficultés attentionnelles. Les promenades accompagnées dans un jardin stimulent la perception - sensorielle et temporelle - et la mémoire des personnes atteintes de la maladie d'Alzheimer et suscite des émotions positives. Un jardin thérapeutique induit également des bénéfices pour l'équipe soignante, d'une part, en améliorant globalement ses conditions de travail dès lors que le jardin offre des conditions propices au déploiement d'un espace-temps et de capacités d'écoute favorisant la relation entre le soignant et le soigné et, d'autre part, en réduisant les troubles psychosociaux[6]. Il en va de même pour la famille des patients qui, souvent, est en situation de stress et d'anxiété en rapport avec sa situation d'aidant.

En conséquence, le jardin contribue à l'approche globale de la santé intégrant autant les patients et les aidants que les soignants dans une dynamique de soin, de bien-être et de qualité de vie au travail.

Dans le prolongement du PNSE3 qui arrive à échéance, le 4e plan national santé environnement 2020-2025 intitulé « mon environnement, ma santé » invite à démultiplier les actions concrètes menées dans les territoires[8].

C'est dans cette perspective que le réseau Loire des Jardins de Santé s'ancre. Articulé sur des jardins de santé situés dans le département de la Loire, le réseau vise à créer une **dynamique santé sur le territoire** en générant un maillage territorial qui dessine les parcours de soins intersectoriels intégrant les jardins de santé. Ainsi, **l'objectif est de développer les jardins de santé existants et de soutenir la création de nouveaux jardins de santé dans le département.**

Cartographie des jardins de santé du réseau Loire

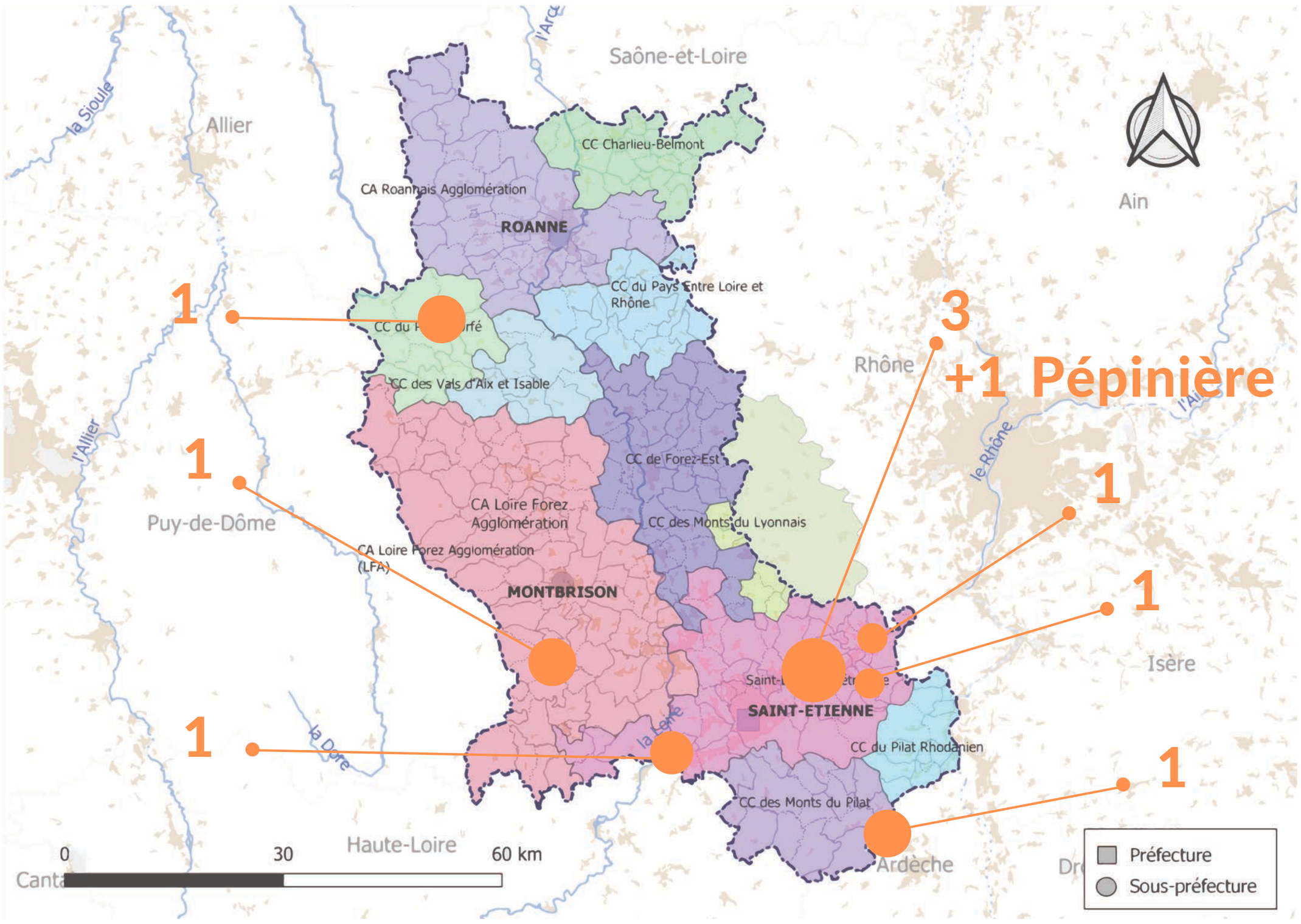

UNE DYNAMIQUE TERRITORIALE NOUVELLE EN SANTÉ

Déjà présent dans l'histoire ligérienne, le jardin collectif ou jardin ouvrier trouve aujourd'hui une expression sanitaire ancrée dans le « care » (i.e « soin » ou « prendre soin » en français). En effet, les jardins de santé ligériens sont des lieux accueillant des patients-habitants de la Loire - en soin actif ou non - et des professionnels de la santé ou du social. Ils sont caractérisés par la présence de la nature pour se ressourcer, se détendre et/ou pour pratiquer une activité artistique, de jardinage, voire d'hortithérapie. De cette façon, les jardins de santé participent au rétablissement et au maintien de la santé telle que définie par l'Organisation Mondiale de la Santé (OMS)[9]. Ainsi, ils offrent une diversité de terrains invitant à la pratique du soin pour prendre soin des soignants, des patients et des aidants.

LA DIVERSITÉ DE JARDINS DE SANTÉ DANS LA LOIRE

Il existe **une grande diversité de jardins de santé dans la Loire** que l'on peut classer en **trois catégories:**

- D'abord, les **jardins à but thérapeutique** situés dans les établissements sanitaires. Ils sont caractérisés par « un environnement dominé par les plantes et conçus pour faciliter l'interaction avec les éléments thérapeutiques de la nature »[10].

- Ensuite, les **jardins de santé** qui accueillent des personnes fragilisées et qui participent d'un **accompagnement soignant** comme dans les EHPAD.

- Enfin, les **jardins de santé situés en dehors de structures de soins**. Ils sont de véritables **lieux d'accueil et de partage, inclusifs et citoyens**. Chacun d'eux visent un objectif de bien-être, de soin et, au final, une approche globale de La santé.

Dans ce contexte, le jardin de santé représente un **terrain de médiation nouveau au service du soin**. Il invite les patients, les aidants, les soignants ou les éducateurs en dehors des murs des salles de consultation au plus près de ce qui procure bien-être physique, mental et social autant pour le soigné que pour le soignant. Dans ces conditions, **le jardin de santé offre un cadre propice pour générer une relation humaine et humanisée entre le soignant, le soigné et sa famille**. Pensé ainsi, **le jardin de santé constitue un terrain d'innovation intégré au soin.**

Jardin à but thérapeutique

Jardin des Mélisses à l'hôpital Nord de Saint-Étienne

Jardin de santé avec accompagnement soignant

Handi Jardin 42 à Saint-Étienne

Jardin de santé inclusif

Le jardin des Moyens du Bord à Saint-Étienne

DES OUTILS AU SERVICE DE LA DYNAMIQUE TERRITORIALE EN SANTÉ

L'approche globale de la santé favorisée par les jardins de santé ne s'arrête pas là. Elle implique la connexion des jardins de santé entre eux pour dessiner des parcours de soins cohérents et répondant aux besoins de la population ligérienne.

C'est dans ce contexte que le réseau Loire des jardins de santé est né. Porté par l'association DanaeCare, **le réseau vise à soutenir la création et le développement des jardins de santé dans la Loire et de connecter l'ensemble des jardins entre eux.** Par ce maillage territorial, les jardins de santé se positionnent dans un réseau dynamique au service du soin et dessinent, par leur complémentarité, des parcours de soins innovants.

Un certain nombre **d'outils** sont conçus et développés par DanaeCare pour identifier et caractériser les jardins de santé et pour concevoir une **cartographie globale** desdits jardins dans le département de la Loire.

L'ensemble de cette démarche vise à construire une stratégie territoriale incluant les jardins de santé dans les parcours de soins.

Par cette approche globale, le réseau s'inscrit pleinement dans une **démarche santé-environnement** dont la signature du **Plan Climat de Saint-Etienne Métropole fin 2019** a ancré le processus.

Il ambitionne également de **s'inscrire durablement dans les actions de promotion de la santé des collectivités locales par l'intermédiaire des contrats locaux de santé (CLS).**

Aussi, il est un **référent antenne locale de la Fédération Française Jardins Nature Santé dont Roger Ulrich est le membre d'honneur.**

Dans son rôle d'animation du réseau, DanaeCare développe des **échanges internationaux** afin de collecter et d'adapter les bonnes pratiques.

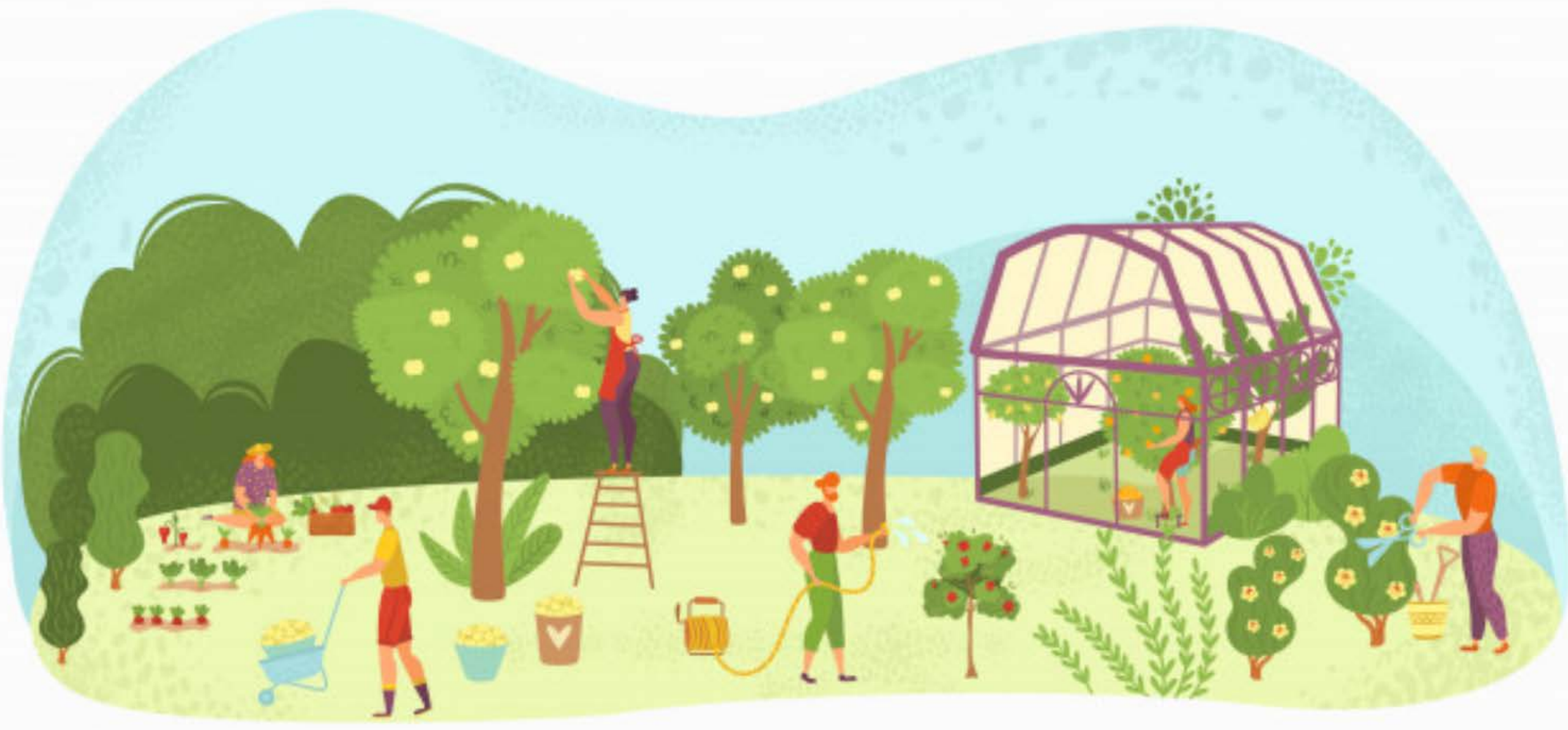

DES RESSOURCES MATÉRIELLES ET IMMATÉRIELLES AU SERVICE DU RÉSEAU ET DE SON DEVELOPPEMENT

RESSOURCES MATÉRIELLES

ALIMENTER ET DÉVELOPPER LES JARDINS DE SANTÉ ACTUELS ET FUTURS

GRAINES, SEMIS, PLANTS & SERRES EN ARCHIPEL

La production de graines, semis et plants à la pépinière du réseau en vue de leur **partage gratuit** est au cœur du réseau afin de **mutualiser les ressources**, développer les jardins de santé actuels et soutenir la création de nouveaux jardins de santé dans le département de la Loire. Le réseau de **serres en archipel** sera développé afin de mutualiser, échanger et préserver avec résilience les productions potagères et floristiques du réseau.

CARRÉS SOLIDAIRES & CARRÉS DE SAUVEGARDE

Au sein de chaque jardin de santé du réseau, la création d'un carré solidaire destiné aux **banques alimentaires** et d'un carré de sauvegarde pour **protéger les espèces végétales menacées** constitue des **outils d'*empowerment*** et de valorisation des patients et/ou bénéficiaires des jardins - en situation de fragilité et/ou d'isolement - en favorisant leur **capacité d'agir** et leur action citoyenne au sein de la cité.

PÉPINIÈRE DU RÉSEAU

Portée et animée par l'association DanaeCare, la pépinière du réseau Loire des Jardins de Santé est une **source gratuite d'approvisionnement en plants et graines** pour les jardins du réseau Loire des Jardins de Santé. Située à la MJC Les Tilleuls de Saint-Étienne, l'objectif est de permettre la création et le développement des jardins de santé dans la Loire.

GARDEN CARE LAB

Porté et animé par l'association DanaeCare, le Garden Care Lab est un atelier dédié à la **production de grandes quantités de jardinières surélevées et adaptées aux PMR** (jusqu'à 2mx4m) et **de meubles de jardins** pour l'ensemble des jardins de santé du réseau.

COMMUNICATION

Les outils de communication sont **mutualisés** au sein du réseau Loire des Jardins de Santé afin de mettre en lumière les jardins de santé du département de la Loire ainsi que d'étendre leur **visibilité** pour leurs bénéficiaires et pour les collectivités territoriales. **Une plateforme numérique** est en cours de développement afin de faciliter les interactions au sein du réseau et la visibilité. De plus, une **visibilité nationale annuelle des activités de la pépinière et du réseau est assurée lors des 48H de l'agriculture urbaine** sur le site internet dédié à l'événement national qui a lieu dans 21 villes.

LOGISTIQUE, MOBILITÉ & LIEU RESSOURCE

La mobilité des bénéficiaires et des animateurs est assurée par la **mutualisation du minibus de Poisson Mécanique** aménagé pour accueillir des personnes à mobilité réduite (rampe d'accès). Le minibus permet également d'assurer la logistique de distribution des ressources matérielles (graines, semis, plants, paille, terreau, meubles,...) destinées aux jardins de santé du réseau sur le département de la Loire. **Des lieux ressources en archipel** portés par DanaeCare (OpenCare Lab, pépinière, atelier bois) permettront d'accueillir les activités, les animations et les bénéficiaires.

RESSOURCES IMMATÉRIELLES

DÉVELOPPER UNE STRATÉGIE TERRITORIALE

AXÉE SUR DES PARCOURS DE SOIN INTERSECTORIELS ET COHÉRENTS

COMPÉTENCES ET PARTAGE DU SAVOIR EXPÉRIENTIEL

Le **partage du savoir-faire** issu des expériences de gestion des jardins de santé au sein des établissements sanitaires et médico-sociaux est une composante inhérente au réseau. Il engendre une **circulation du savoir-faire** en termes de jardinage, de gestion des flux de déchets et de production, de gestion de l'eau et des énergies. En conséquence, le jardin de santé constitue un **levier d'action** pour une gestion et une organisation éco-responsables des établissements sanitaires et médico-sociaux.

FORMATION ET ESSAIMAGE: CRÉATION DU DIPLÔME UNIVERSITAIRE (DU) CRÉER ET INTÉGRER UN JARDIN DE SANTÉ DANS UN SERVICE/ ÉTABLISSEMENT DE SANTÉ

La conduite d'un projet de création d'un jardin de santé et de son intégration dans un service/établissement de santé est un **diplôme universitaire de l'Université Jean Monnet (CHU)** en cour de création. Il est issu d'une recherche scientifique infirmière menée au sein du Jardin des Mélisses (pôle psychiatrie du CHU de Saint-Étienne) et **co-développé** avec DanaeCare, Poisson Mécanique et les acteurs du réseau Loire des Jardins de Santé. Il est **destiné aux soignants et administrants des services/établissements de santé** souhaitant créer et intégrer pleinement dans les services un jardin de santé. Le soutien à la création des nouveaux jardins de santé sera poursuivi par le **partage gratuit des ressources matérielles et immatérielles du réseau**.

RECHERCHE-ACTION UNIVERSITAIRE

Des recherches-actions en thèse de doctorat seront développées au cœur du réseau dans le champ de la **sociologie** et des **sciences de gestion** afin **d'analyser et d'objectiver** les impacts organisationnels et sanitaires d'un jardin de santé dans un service/établissement de santé et sur un territoire.

PATIENT, SOIGNANT, ADMINISTRANT: ENSEMBLE POUR HUMANISER LE SOIN

Développer la capacité d'agir des patients et des soignants en utilisant ensemble le **jardin** comme un **espace-temps de relation humaine** et un **levier d'humanisation** dans l'écosystème de la santé. Les **impacts** de ce levier d'humanisation seront analysés notamment dans le champ de la **qualité de vie au travail** et de l'**attractivité des services/ établissements de santé accueillant un jardin de santé pour les professionnels de santé**.

DES ACTIONS TRANSVERSALES AU COEUR DU RÉSEAU

UNE VARIÉTÉ DE LIEUX, DE BÉNÉFICIAIRES ET D'ACTEURS

Le réseau Loire des Jardins de Santé, porté par DanaeCare, forme un **maillage d'acteurs, de lieux de soin et de bénéficiaires variés** : **Schéma 1**

La pépinière et le GardenCare Lab sont les lieux de convergence du réseau à partir desquels les actions sont accueillies, développées et partagées. Ainsi, le réseau Loire des Jardins de Santé est un **maillage** de jardins, d'actions et de compétences au service du soin, de l'environnement et de la santé: **Schéma 2**

Schéma 1
Écosystème des acteurs et des bénéficiaires des actions de la pépinière du réseau Loire des Jardins de Santé

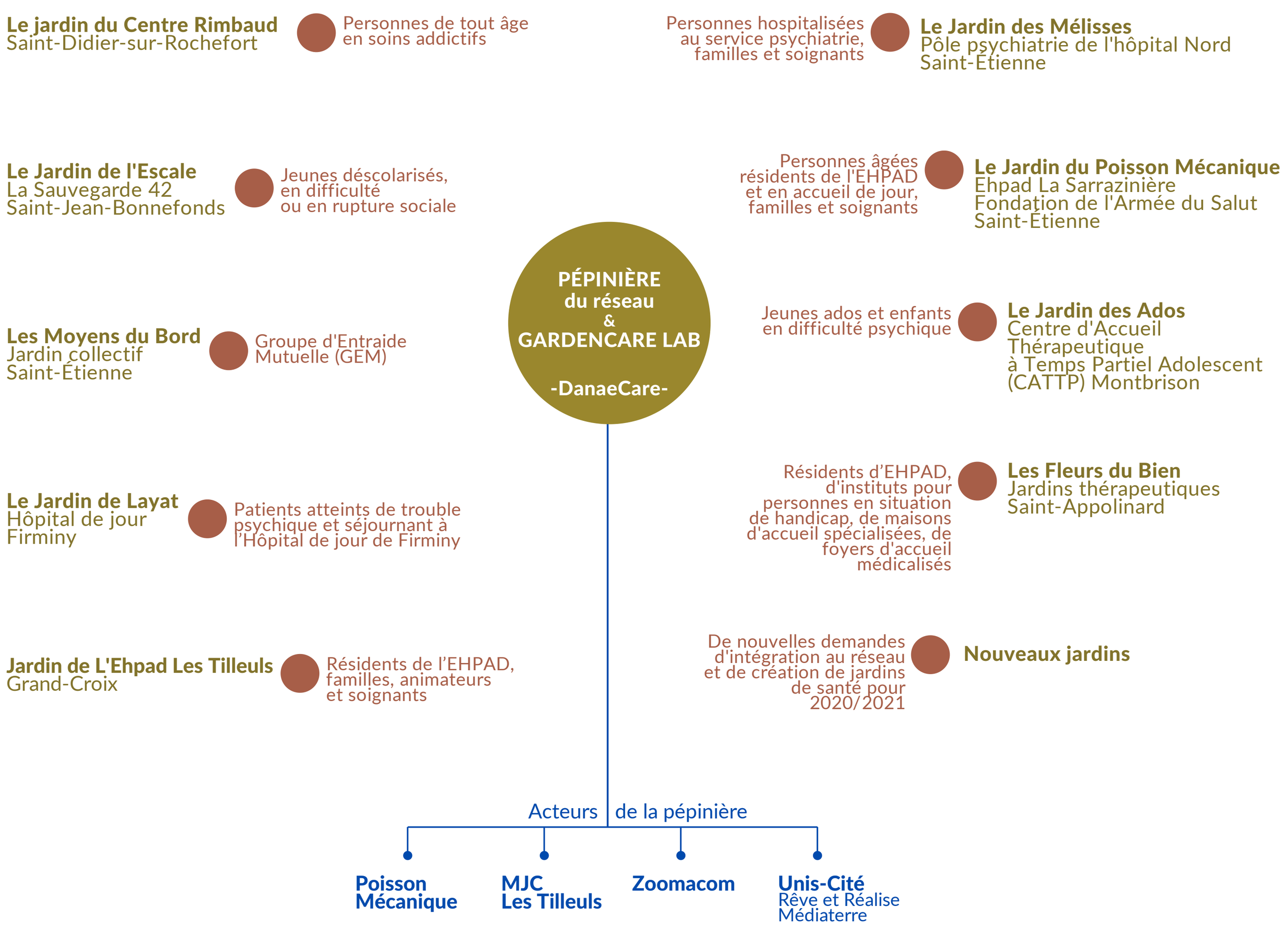

Schéma 2
Ensemblier d'objectifs, d'actions et de compétences au service du soin, de l'environnement et de la santé

Soutien à la création et au développement des jardins de santé du réseau

- Approvisionnement gratuit grâce à la pépinière du réseau: production, récupération, stockage, distribution
  - Mobilité
  - Logistique
  - Horticulture
- Développement de la pépinière du réseau
  - Aménagement/construction
  - Terrassement
  - Horticulture
  - Logistique
  - Mobilité
- Développement du GardenCare Lab
  - Production de jardinières PMR
  - Production de meubles de jardin
  - Ateliers participatifs
  - Logistique
  - Stockage
- Formation
  - Création et co-pilotage du diplôme universitaire de la faculté de médecine Jacques Lisfranc de l'Université Jean Monnet "création et intégration d'un jardin de santé dans un service"
- Recherche universitaire
  - Co-pilotage d'une thèse en science de gestion sur les impacts organisationnels et sanitaires d'un jardin de santé dans un service/établissement de santé et sur un territoire
  - Co-encadrement du projet mémoire recherche de 4 étudiants en science de gestion (CleRMa)

Développement du réseau

- Intégration de nouveaux jardins de santé au réseau
  - Cartographie
  - Création de boîtes à outils
  - Mobilité
  - Communication

Communication et événementiel

- Communication interne et externe
  - Newsletter / Réseaux sociaux
  - Relations médias locaux et nationaux
  - Publications
- 48H de l'agriculture urbaine
  - Ingénierie de projets
  - Logistique
  - Mobilité
  - Mobilisation
  - Animation
- Documentaire
  - Réalisation
  - Logistique de production
  - Logistique de diffusion

Animation du réseau

- Activités pour les bénéficiaires et le public
  - Ingénierie de projets
  - Encadrement professionnel santé adapté
  - Animation
  - Documentation en vue d'essaimage
  - Mutualisation et circulation du savoir-faire
  - Études d'impact
- Ateliers de stratégie territoriale axée parcours de soin
  - Ingénierie de projets
  - Animation d'ateliers d'intelligence collective
  - Traduction en langage institutionnel
  - Veille juridique
  - Relation publique auprès des institutions de la santé et des collectivités territoriales
  - Mise en réseau
  - Documentation
  - Création de boîtes à outils
- Ateliers de stratégie territoriale axée aménagement durable
  - Droit de l'environnement
  - Urbanisme
  - Ingénierie de projets
  - Animation d'ateliers d'intelligence collective
  - Traduction en langage institutionnel
  - Veille juridique
  - Relation publique auprès des institutions de la santé et des collectivités territoriales
  - Mise en réseau
  - Documentation
  - Création de boîtes à outils
- Plateforme numérique jardin.danaecare.fr
  - Ressource et outils pédagogiques
  - Accès catalogue de semences et d'outillage
  - Mise en réseau et mutualisation

UNE DYNAMIQUE AU SERVICE DE L'AMÉNAGEMENT DURABLE DU TERRITOIRE

Par leurs caractéristiques, les jardins de santé poursuivent autant des objectifs sanitaires qu'environnementaux. Comme cela a été décrit précédemment, les jardins de santé participent au rétablissement et au maintien de la santé grâce à la présence de la nature pour se ressourcer, se détendre et/ou pour pratiquer une activité artistique, de jardinage, voire d'hortithérapie. Ainsi, les jardins de santé constituent un terrain où la santé, l'environnement et le soin sont intimement liés. Mis en réseau, les jardins de santé dessinent un maillage territorial répondant aux enjeux sanitaires et environnementaux de notre territoire investi dans un processus de transition écologique. Dans cette perspective, le réseau Loire des Jardins de Santé engendre une dynamique qui s'appuie sur l'aménagement durable du territoire. À cette fin, plusieurs outils pourraient être sollicités.

LA TRAME VERTE ET BLEUE

La trame verte et bleue est un réseau formé de continuités écologiques terrestres et aquatiques. Elle constitue un outil d'aménagement durable du territoire et contribue à un état de conservation favorable des habitats naturels et des espèces et au bon état écologique des masses d'eau. Les continuités écologiques qui constituent la trame verte et bleue comprennent des réservoirs de biodiversité et des corridors écologiques. Leur identification et leur délimitation doivent notamment permettre aux espèces animales et végétales dont la préservation ou la remise en bon état constitue un enjeu national ou régional de se déplacer pour assurer leur cycle de vie et favoriser leur capacité d'adaptation.*Décret n° 2012-1492 du 27 décembre 2012 relatif à la trame verte et bleue.*

Par conséquent, l'intégration des jardins de santé ligériens dans la Trame Verte et Bleue (TVB) constituerait un levier sur lequel s'appuyer pour favoriser:

- **Le maintien de la biodiversité** en favorisant la mobilité des espèces à différentes échelles dans le temps et l'espace, le jardin de santé représentant un premier niveau d'expression de la biodiversité.

- **La protection des réservoirs de biodiversité** qui représentent les espaces où la biodiversité est la plus riche et la mieux représentée.

- **La protection des corridors écologiques** qui sont les voies de déplacement empruntées par la faune et la flore et qui relient les réservoirs de biodiversité.

L'intégration des jardins de santé ligériens dans la Trame Verte et Bleue (TVB) poursuivrait également:

- **Des objectifs sanitaires et de transition écologique: lutter contre les îlots de chaleur** au sein des établissements sanitaires et médico-sociaux afin de limiter les catastrophes sanitaires engendrées par les canicules et d'aménager des îlots de fraîcheur dans les milieux urbains ou semi-urbains.

- **Des objectifs de développement durable**:
  - Gestion des déchets (compostage, poulailler,...) et de l'eau grâce au jardin
  - Mise en valeur paysagère et culturelle des établissements sanitaires et médico-sociaux (amélioration du cadre de vie des patients et des conditions de travail des soignants, accueil d'activités culturelles pour les patients et les bénéficiaires du jardin,...)

DÉCLINER LA TRAME VERTE ET BLEUE EN ACTIONS LOCALES

Le réseau Loire des Jardins de Santé pourrait s'ancrer dans des instruments contractuels ou des programmes qui déclinent la Trame Verte et Bleue en actions locales inscrites dans une démarche de transition écologique. L'objectif est de répondre au besoin de nature des citadins qu'ils soient patients, aidants, bénéficiaires du jardin ou soignants et de renforcer les services naturels offerts par les jardins (réduction des îlots de chaleur, agriculture urbaine, diversité biologique,...).

Quelques exemples

Contrat Vert et Bleu (2016-2020)

Après le premier Contrat Territorial de Corridors Biologiques (2011-15), ce nouveau contrat Vert et Bleu est signé entre Saint-Etienne Métropole et la Région Auvergne Rhône-Alpes sur la base d'un nouveau programme négocié en 2016. Ce nouveau projet entend poursuivre la préservation et le développement de la diversité faunistique et floristique en s'intéressant à l'intégration de l'ensemble des continuités écologiques du territoire de Saint-Etienne Métropole.
www.saint-etienne-metropole.fr/developpement-durable/biodiversite/agir-en-faveur-de-la-biodiversite

Nature 2050

Nature 2050 est né de la volonté des associations, des scientifiques, des entreprises et des collectivités d'agir concrètement afin que les futures générations puissent vivre dans un environnement préservé, malgré les changements climatiques qui s'annoncent. Ce programme, conçu par CDC Biodiversité, est l'un des premiers à appliquer les recommandations de la COP 21 (Accord de Paris sur le climat). Il met en œuvre des actions basées sur la nature, aux résultats quantifiables, qui ont comme objectif l'adaptation des territoires au changement climatique et la restauration de leur biodiversité.
www.nature2050.com

LE RÉSEAU LOIRE DES JARDINS DE SANTÉ EN CHIFFRES

Inauguré en 2019, le réseau Loire des jardins de santé compte aujourd'hui 23 organismes dont 9 jardins de santé. Le nombre de jardins composant le réseau va évoluer. D'autres jardins spécifiquement adaptés au handicap ou aux problèmes de nutrition ont manifesté leur intérêt pour intégrer ce réseau dynamique.

De cette façon, ils apportent de nouveaux terrains de soins et de liens adaptés aux pathologies et aux enjeux médico-sociaux actuels (maladies chroniques, perte d'autonomie, isolement,...) pour dessiner des parcours de soins cohérents et intersectoriels.

23 STRUCTURES ACTIVES

9 JARDINS DE SANTÉ LIGÉRIENS

14 STRUCTURES PARTENAIRES

Quelques jardins de santé du réseau (de gauche à droite): Les Moyens du Bord; Jardin des Mélisses (Hôpital Nord de Saint-Étienne); Jardin du Poisson Mécanique à l'Ehpad La Sarrazinière/Fondation de l'Armée du Salut à Saint-Étienne; Jardin des Ados du CATTP de Montbrison. - danaecare.com -

1 PÉPINIÈRE

Source gratuite d'approvisionnement en plants et graines pour les jardins du réseau Loire des Jardins de Santé.

La pépinère en création et en développement au sein de l'association DanaeCare avec le soutien du Poisson Mécanique et des jeunes volontaires de l'AFEV - juin 2020 - danaecare.com

1 GARDEN CARE LAB

Atelier d'outillage et de production gratuite de grandes quantités de jardinières surélevées et adaptées aux PMR (jusqu'à 2mx4m) ainsi que de meubles de jardins pour l'ensemble des jardins de santé du réseau.

Exemples de réalisations possibles - bac-a-jardiner.fr

L'ÉQUIPE

Portage du réseau et de la pépinière du réseau: **DanaeCare**

DanaeCare est une association loi 1901 fondée en 2012 par André Simonnet et Julia Gudefin, respectivement réalisateur de documentaire et docteure en droit. DanaeCare a pour objet d'étudier les mutations des relations humaines dans la santé et les impacts sur les soignants, sur les patients et aidants, sur la santé publique et l'économie de la santé. L'objectif est de replacer la relation humaine au cœur du soin en la concevant comme le nouvel indicateur de la médecine de demain. DanaeCare réalise des études de terrain aux quatre coins du monde auprès de ceux qui forment, pratiquent et organisent la santé. Ainsi, Danaecare nourrit une base de données fondée sur la littérature scientifique pluridisciplinaire dans le champ de la santé et sur des interviews filmées d'acteurs de la santé aux quatre coins du monde. Cette dynamique internationale permet aujourd'hui de dessiner des synergies locales comme autant de leviers d'action pour développer des stratégies durables, inclusives et pluri-acteurs au sein d'actions locales visant à valoriser l'humain dans la santé. Ainsi, Danaecare développe des actions dans le champ de l'innovation sociale, notamment l'action "Par et pour les aidants" visant à co-construire un territoire aidant à l'aidance et le portage du Réseau Loire des Jardins de Santé.

L'équipe dédiée au Réseau Loire des Jardins de Santé est coordonnée par André Simonnet et Julia Gudefin, chefs de projet au sein de DanaeCare. Les compétences des membres de l'équipe sont multiples et pluridisciplinaires: ingénierie de projets du local à l'international, enseignement et recherche dans diverses disciplines (sciences humaines et sociales, droit,...), communication, infographie, audiovisuel, traduction, animation de réseaux et travail coopératif, comptabilité-gestion, jardinage,.. L'ensemble de ces compétences travaillent de concert au développement du Réseau Loire des Jardins de Santé et de la pépinière du réseau.

L'équipe bénéficie du **soutien de l'association Le Poisson Mécanique** pour développer la pépinière du réseau et les jardins de santé du réseau.

LES JARDINS DE SANTÉ MEMBRES DU RÉSEAU

Le Jardin des Mélisses
Pôle psychiatrie de l'hôpital Nord
Saint-Étienne

Le jardin des Mélisses, créé en 2015 au sein du pôle psychiatrie du CHU Nord de Saint-Etienne, est un jardin thérapeutique qui allie jardin et soins thérapeutiques pour offrir aux patients hospitalisés un cadre de médiation thérapeutique bénéficiant au soignant, au patient et à la relation humaine qu'ils entretiennent durant le temps de l'hospitalisation. Doté d'une serre et de jardinières, le Jardin des Mélisses est un jardin emblématique et leader du réseau.

Le Jardin du Poisson Mécanique
Ehpad La Sarrazinière
Fondation de l'Armée du Salut
Saint-Étienne

Créé par l'association Le Poisson Mécanique présidée par Titouan Delage, le jardin de l'EHPAD La Sarrazinière - Fondation de l'Armée du Salut - est destiné aux personnes âgées en accueil de jour, aux familles et aux soignants. Jardin multidimensionnel avec - entre autres - une géode aquaponique, une ruche et un poulailler, le jardin de La Sarrazinière est un jardin emblématique du réseau.

Le Jardin de Layat
Hôpital de jour
Firminy

Fondé par Anne de Beaumont et Michel Moutet, le jardin de Layat accueille des patients atteints de trouble psychique et séjournant à l'Hôpital de jour de Firminy.

Le Jardin des Ados
Centre d'Accueil Thérapeutique à Temps Partiel Adolescent (CATTP)
Montbrison

Géré par l'équipe du service de pédopsychiatrie du Centre d'Accueil Thérapeutique à Temps Partiel Adolescent (CATTP) de Montbrison, le jardin des Ados accueille des jeunes ados et des enfants en difficulté psychique.

Les Fleurs du Bien
Jardins thérapeutiques
Saint-Appolinard

L'association Les fleurs du bien crée des jardins thérapeutiques et pédagogiques et réalise des animations à destination des EHPAD, des instituts pour personnes en situation de handicap, des maisons d'accueil spécialisées, des foyers d'accueil médicalisés... mais aussi des écoles.

Le Jardin de l'Escale
La Sauvegarde 42
Saint-Jean-Bonnefonds

Géré par Jean-Luc Marquet, éducateur spécialisé à la Sauvegarde 42, le jardin de l'Escale accueille des jeunes déscolarisés, en difficulté ou en rupture sociale.

Le jardin du Centre Rimbaud
Saint-Didier-sur-Rochefort

Géré par l'équipe du Centre Rimbaud, le jardin accueille des personnes de tout âge en soins addictifs. En connexion avec le village, le jardin est un terrain de lien social, d'activités potagères et culturelles.

Les Moyens du Bord
Jardin collectif
Saint-Étienne

Jardin créé à Saint-Etienne par et pour les adhérents des associations Les Moyens du Bord et Triangle, il est le lieu d'activités culturelles, potagères, artistiques et de convivialités. Reconnus en tant que Groupe d'Entraide Mutuelle (GEM), Les Moyens du Bord favorisent l'accès à la culture et aux pratiques créatives à travers le jardin comme autant de processus constructeurs de l'individu et de lien social.

Jardin de L'Ehapd Les Tilleuls
Grand-Croix

Porté par l'équipe de soignants de l'EHPAD Les Tilleuls (Grand-Croix), le jardin accueille des résidents de l'EHPAD, des familles, des animateurs et des soignants.

LES STRUCTURES PARTENAIRES DU RÉSEAU

MJC DES TILLEULS
Saint-Étienne

Dans une démarche d'éducation populaire, la MJC des Tilleuls a pour vocation de favoriser l'autonomie et l'épanouissement
des personnes, enfants, jeunes et adultes en permettant à tous d'accéder à l'éducation et à la culture, afin que chacun puisse participer à la construction d'une société plus juste et plus solidaire. Pour ce faire, l'équipe, bénévole et salariée, propose tout un panel d'activités, ateliers, stages, projets artistiques et culturels.

Le FabLab OpenFactory géré par Zoomacom
Saint-Étienne

OpenFactory est le FabLab du quartier créatif Manufacture-Plaine Achille de Saint-Étienne. C'est un lieu de prototypage ouvert à toutes les personnes désireuses de s'approprier et expérimenter l'usage des outils de fabrication numérique, dans un esprit de collaboration et de partage des savoirs.

Chaire Santé et Territoires
Université Clermont-Auvergne (CleRMa)

La Chaire Santé et Territoires de l'Université Clermont-Auvergne (CleRMa) s'appuie sur une communauté de chercheurs réunis au sein du laboratoire de recherche CRCGM pour interroger la diversité des relations entre les acteurs de santé et leurs territoires et les modèles innovants de coopération intra et inter- organisationnelle. La Chaire Santé et Territoires mobilise des étudiants de Master 1 et 2 pour réaliser, au sein du Réseau Loire des Jardins de Santé, leur Projet Mémoire Recherche (PMR). DanaeCare organise la co-tutelle des étudiants en partenariat avec la chaire Santé et Territoires.

Centre Max Weber - UMR 5283 (UJM)
EN3S - IEP Lyon
Saint-Étienne - Lyon

Dans le cadre du Master 2 commun au Centre Max Weber (UJM), à l'EN3S et à l'IEP de Lyon intitulé respectivement Politiques Sociales Développement Territorial (PSDT) et Politiques et innovations Sociales des Territoires (PIST), une promotion de 15 étudiants participe au réseau Loire des Jardins de Santé comme terrain d'expérimentation.

Fédération Française Jardins Nature Santé
Paris

Association loi 1901 qui a pour objectif de fédérer les actrices et acteurs concerné.e.s par la création, la mise en œuvre, le développement et les usages des jardins thérapeutiques, de promouvoir le développement des jardins et des pratiques de relation à la nature et de soutenir les professionnel.le.s de ces différents domaines. DanaeCare est un référent départemental Loire de la Fédération Française Jardins Nature Santé.

SAINT-ÉTIENNE MÉTROPOLE - MIFE LOIRE SUD
PROgramme de Coopération de l'Economie Sociale et Solidaire (PROCESS)

Dans le cadre de son projet d'agglomération, Saint-Étienne Métropole a engagé une politique publique volontariste dédiée à l'Économie Sociale et Solidaire (ESS), pour accompagner et professionnaliser les entreprises de l'ESS. Dans ce cadre, la MIFE Loire Sud s'est affirmée au service et aux côtés des acteurs du développement de l'Économie Sociale et Solidaire (ESS) et des entrepreneurs de l'innovation sociale du territoire. Ainsi, elle contribue activement à la mise en œuvre de la politique publique de Saint-Étienne Métropole et coordonne le Programme de coopération de l'Économie Sociale et Solidaire (PROCESS). C'est dans ce cadre que la SEM et la MIFE Loire Sud soutient DanaeCare dans le portage du projet.

RÉHAÇOOR 42
Saint-Étienne

REHAlise est le centre référent de réhabilitation psychosociale pour la Loire et l'Ardèche, en lien avec la structuration régionale, pilotée par l'ARS et coordonnée le Centre Ressource régional basé à Lyon. Sa mission est notamment de proposer une prise en charge spécialisée, complémentaire au suivi médical, visant à soutenir la personne dans l'élaboration et la mise en œuvre de ses projets personnels et de construire des partenariats avec l'ensemble des ressources communautaires locales susceptibles de favoriser l'inclusion sociale des personnes en situation de handicap d'origine psychique

UNAFAM
Saint-Étienne

L'Union nationale de familles et amis de personnes malades et/ou handicapées psychiques est partenaire du Réseau Loire des Jardins de Santé. L'objectif est de favoriser et d'encourager l'usage des jardins pour leurs bénéficiaires, le jardin de santé constituant un terrain propice à la relation de soins, au lien social et aux activités potagères et culturelles.

UNIS-CITÉ
Saint-Étienne

Unis-Cité est une association créée en 1994 qui a pour but d'organiser et de promouvoir le service volontaire des jeunes pour la solidarité afin de contribuer à l'émergence d'une société d'individus responsables, solidaires et respectueux des différences. Leurs actions proposent aux jeunes un engagement solidaire d'au moins six mois à temps plein, organisés en équipes de filles et garçons de toutes origines sociales et culturelles et de tous niveaux d'études. L'objectif est d'aider les associations et structures locales de service à la collectivité par la mise à disposition d'équipes de jeunes volontaires et de sensibiliser la société, dans son ensemble, à la responsabilité personnelle de chacun d'entre nous, individus ou organisations.

LYCÉE HORTICOLE MONTRAVEL
Villars

Le lycée horticole de Montravel est partenaire du Réseau Loire des Jardins de Santé en fournissant en graines, semis et plants les jardins de santé du réseau et la pépinière du réseau tout au long de l'année. De plus, en développant une filière "graines de sauvegarde", le lycée horticole vise à alimenter les carrés de sauvegarde de la pépinière du réseau et des jardins de santé du réseau en espèces floristiques menacées.

CARLET HORTICULTURE
Chambon-Feugerolles

Carlet Horticulture est partenaire du Réseau Loire des Jardins de Santé en fournissant en graines, semis et plants les jardins de santé du réseau et la pépinière du réseau tout au long de l'année afin de maintenir un approvisionnement saisonnier en cultures potagères et floristiques.

Avec le soutien de:

L'ESSENTIEL

Jardin et Santé sont aujourd'hui de plus en plus associés. La nature agit de manière positive sur l'état de santé de l'homme comme le montrent de nombreux travaux sur les jardins de soins. Plus encore, cette alliance favorise une approche globale de la santé en offrant un terrain fertile au bien-être physique, mental et social en agissant en phase avec les déterminants sociaux de la santé, reconnus par l'OMS et l'avancée des connaissance en santé publique. Facteur de santé et facteur de lien, le jardin de santé représente un terrain de médiation redécouvert au service du soin. Il invite les patients, les aidants, les soignants ou les éducateurs en dehors des murs des salles de consultation au plus près de ce qui procure bien-être physique, mental et social autant pour le soigné que pour le soignant.

Dans ces conditions, le jardin de santé offre un cadre propice pour générer une relation humaine et humanisée entre le soignant, le soigné et sa famille. Pensé ainsi, le jardin de santé constitue un terrain d'innovation intégré au soin traditionnel.

C'est dans ce contexte que le réseau Loire des Jardins de Santé s'ancre afin de créer un maillage dynamique de jardins de santé sur le département de la Loire en dessinant des parcours de soins cohérents et intersectoriels intégrant les jardins de santé.

Notes

[1] Voir par exemple : France PRINGUEY-CRIOU, « Introduction au concept de jardins de soins en psychiatrie », L'Encéphale, 2015. Disponible en ligne sur : http://dx.doi.org/10.1016/j.encep.2015.04.004; Bethsabée de GUNZBOURG, « Histoire et devenir des jardins dans les établissements de santé », POUR, mars 2015, n°224, pp. 225-231 ; Romain POMMIER, Dominique PRINGUEY, France PRINGUEY-CRIOU, Yann BOULON, Stéphane BOYER & Catherine MASSOUBRE, « Approche qualitative de l'éprouvé au Jardin de Soins. Une étude exploratoire en Psychiatrie de l'Adulte », Annales Médico-psychologiques, revue psychiatrique, février 2018, Vol. 176, Issue 2, pp. 150-156. Disponible sur : https://www.sciencedirect.com/science/article/abs/pii/S0003448717303128?via%3Dihub. Voir également le « Alnarp Rehabilitation Garden » : jardin de réhabilitation créé au sein du campus universitaire suédois de l'Université des sciences agricoles (SLU) afin de promouvoir la santé par l'utilisation d'espaces naturels réparateurs combinés à la thérapie horticole, l'ergothérapie traditionnelle, la physiothérapie et la psychothérapie : https://www.slu.se/en/departments/work-science-business-economics-environmental-psychology/rehabiliteringstradgarden/the-alnarp-rehabilitation-garden/

[2] Roger ULRICH, « View through a window may influence recovery from surgery », Science, vol. 224, 1984.

[3] Sur ce point, voir : Serge MORAND & Claire LAJAUNIE, Biodiversity and Health. Linking Life, Ecosystems and Societies, ISTE Élsevier, 2017. Également, voir les cycles de conférences « Global Health » de VetAgro Sup qui interrogent les défis sociétaux actuels au regard de la santé globale située à l'interface des santés humaine, animale et environnementale.

[4] Comme le précise une étude anglo-américaine publiée dans la revue Nature, la perte de biodiversité augmenterait la transmission de maladies infectieuses chez les humains, les animaux et les plantes : Felicia KEESING, Lisa K. BELDEN, Peter DASZAK, Andrew DOBSON, C. Drew HARVELL, Robert D. HOLT, Peter HUDSON, Anna JOLLES, Kate E. JONES, Charles E. MITCHELL, Samuel S. MYERS, Tiffany BOGICH & Richard S. OSTFELD, « Impacts of biodiversity on the emergence and transmission of infectious diseases », Nature, 2 décembre 2010, n°468, pp. 647-652. Disponible sur : https://pennstate.pure.elsevier.com/en/publications/impacts-of-biodiversity-on-the-emergence-and-transmission-of-infe

[5] Données issues du 3e plan national santé environnement 2015-2019 – Les mesures phares. Disponible sur : https://solidarites-sante.gouv.fr/sante-et-environnement/les-plans-nationaux-sante-environnement/article/plan-national-sante-environnement-pnse3-2015-2019

[6] Données issues du programme de recherche à l'hôpital porté par le laboratoire de recherche en psychologie de l'Université de Lorraine (Interpsy) et retranscrits dans les actes des rencontres nationales santé et environnement, Bordeaux, 14 et 15 janvier 2019, p. 59 (intervention de Manon YZOARD Docteur en psychologie et de Martine BATT, Professeur des Universités, Laboratoire Interpsy, Université de Lorraine). Disponible sur : https://solidarites-sante.gouv.fr/sante-et-environnement/les-plans-nationaux-sante-environnement/article/plan-national-sante-environnement-4-pnse-4-mon-environnement-ma-sante-2020-2024. Sur les services psychiatriques voir également : Roger S. ULRICH, Lennart BOGREN, Stuart K. GARDINER, Stefan Lundine, « Psychiatric ward design can reduce aggressive behavior », Journal of Environmental Psychology, Volume 57, Juin 2018, pp. 53-66. Disponible sur : https://www.sciencedirect.com/science/article/pii/S0272494418303955?via%3Dihub

[7] Roger S. ULRICH, Makayla CORDOZA, Stuart K. GARDINER, Bette J. MANULIK, Paul S. FITZPATRICK, Teresia M. HAZEN & Serene PERKINS, « ICU Patient Family Stress Recovery During Breaks in a Hospital Garden and Indoor Environments », Health Environments Research & Design Journal, n°1-20, 2019.

[8] Cf. Actes des rencontres nationales santé et environnement, Bordeaux, 14 et 15 janvier 2019 annonçant le 4e plan national santé environnement.

[9] « La santé est un état de complet bien-être physique, mental et social et ne consiste pas seulement en une absence de maladie ou d'infirmité » (Constitution de l'OMS adoptée le 22 juillet 1946 par la Conférence Internationale de la Santé).

[10] American Horticultural Therapy Association (AHTA).

FICHES PROJET

FICHE PROJET N°1
LA PÉPINIÈRE AU COEUR DU RÉSEAU 22

FICHE PROJET N°2
SERRES EN ARCHIPEL 23

FICHE PROJET N°3
CARRÉS DE SAUVEGARDE & CARRÉS SOLIDAIRES 24

FICHE PROJET N°4
LES 48H DE L'AGRICULTURE URBAINE À SAINT-ÉTIENNE:
MISE EN LUMIÈRE DU RÉSEAU LOIRE DES JARDINS DE SANTÉ 25

FICHE PROJET N°5
ATELIERS DE STRATÉGIE TERRITORIALE 26

FICHE PROJET N°6
LES ATELIERS JARDINAGE ET SANTÉ À LA PÉPINIÈRE 27

FICHE PROJET N°7
ACCUEIL ET INCLUSION DE JEUNES VOLONTAIRES
DÉVELOPPEMENT DE MICRO-PROJETS 28

FICHE PROJET N°8
MOBILITÉ 29

FICHE PROJET N°9
LES ATELIERS DE CONCEPTION DE MOBILIERS EXTÉRIEURS 30

FICHE PROJET N°10
RÉALISATION DE DOCUMENTAIRES 31

FICHE PROJET N°11
COMMUNICATION & PUBLICATION 32

FICHE PROJET N°12
UN LIEU SOURCE: L'OPENCARE LAB 33

FICHE PROJET N°13
UNE PLATEFORME NUMÉRIQUE 34

FICHE PROJET N°14
LE GARDEN CARE LAB 35

LA PÉPINIÈRE AU COEUR DU RÉSEAU

ÉTAT DES LIEUX

La pépinière du réseau Loire des Jardins de Santé est une **source gratuite d'approvisionnement** en plants et graines pour les jardins du réseau Loire des Jardins de Santé. Située à la MJC Les Tilleuls de Saint-Étienne, **l'objectif est de permettre la création et le développement des jardins de santé dans la Loire.**

Produire

Portée par l'association DanaeCare, la pépinière a été créée au cours de l'été 2020 avec le soutien de l'association Le Poisson Mécanique et de 10 jeunes volontaires de l'AFEV.

La production de graines, semis et plants à la pépinière du réseau en vue de leur **partage gratuit** est au cœur du réseau afin de **mutualiser les ressources**, **développer les jardins de santé actuels** et **soutenir la création** de nouveaux jardins de santé dans le département de la Loire.

Récupérer

La pépinière est ainsi conçue comme un **outil** pour:

- **Produire** des plants et semis: développer des espaces de productions potagères et floristiques pour alimenter gratuitement les jardins de santé du réseau **à chaque saison**
- **Stocker** des plants et semis récupérés au sein des structures partenaires (lycée horticole de Montravel, pépinière Carlet)
- **Distribuer** les productions potagères et floristiques dans les jardins de santé du réseau
- **Accueillir** des activités (cf. fiches projets n°6 et n°7) et des événements (cf. fiche projet n°4)
- **Développer** des espaces de productions potagères et floristiques à visée solidaire et environnementale (cf. fiche projet n°3)
- **Stocker et mettre à disposition les outils de jardinage**: pelles (x10), râteaux (x5), pioches (x5), binettes (x5), arrosoirs (x5),...

Distribuer

PERSPECTIVES 2021

- **Création de 2 espaces de production dédiés au carré de sauvegarde et au carré solidaire à la pépinière**

  > Cf. fiche projet n°3

- **Création d'une serre à la pépinière**

  > La serre sera un **outil indispensable à la production** de graines et de semis pour alimenter l'ensemble des jardins de santé du réseau **à chaque saison** (cf. fiche projet n°2)

Le terrain de la pépinière du réseau avant les travaux de terrassement

- **Agrandissement et développement de la pépinière: les jeunes volontaires en service civique se mobilisent**

  > **Accueil et accompagnement** par l'équipe de DanaeCare **d'un.e volontaire en mission de service civique** pendant 8 mois dédié au développement de la pépinière et des liens entre les jardins de santé du réseau (1 mission de 8 mois par an sur 3 ans)
  > **Travaux de terrassement et d'aménagement** : chantiers de cohésion de **20 volontaires de Unis-Cité Loire** pendant 2 jours
  > La pépinière sera un terrain d'implantation de **micro-projets axés sur les éco-gestes, le jardinage et les défis de quartier** pour **8 volontaires d'Unis-Cité Loire** pendant 8 mois dans le cadre de leur **projet Médiaterre** (cf. fiche projet n°7)

La pépinière et ses terrasses après les travaux de terrassement

SERRES EN ARCHIPEL

ÉTAT DES LIEUX

Aujourd'hui, dans le réseau Loire des Jardins de Santé, **deux jardins bénéficient d'une serre: le Jardin des Mélisses** au Centre psychiatrique du CHU Nord de Saint-Étienne et **le jardin du Centre Rimbaud** à Saint-Didier-sur-Rochefort. Les serres sont des abris autant pour les plants que pour les médiations thérapeutiques des patients/résidents l'hiver. Elles constituent ainsi un outil assurant la **continuité des activités** axées sur le jardin **à chaque saison**. Aussi, certains jardins du réseau sont contraints à ne pas pouvoir bâtir de serre en raison de leur lieu d'implantation. C'est pourquoi le réseau Loire des Jardins de Santé souhaite **développer un réseau de serres en archipel** afin de **mutualiser, échanger, préserver** avec résilience les productions potagères et floristiques. Le réseau de serres en archipel est également un moyen de **mutualiser ces abris pour accueillir les activités axées sur le jardin tout au long de l'année**.

Serre du Jardin des Mélisses
Centre psychiatrique du CHU Nord de Saint-Étienne

PERSPECTIVES 2021

- **Création de 2 serres par an au sein du réseau Loire des Jardins de Santé**

> Création d'une **serre à la pépinière du réseau** géré par DanaeCare à Saint-Étienne
> Création d'une **serre au jardin de l'Ehpad la Sarrazinière - Fondation de l'Armée du Salut - géré par Le Poisson Mécanique** à Saint-Étienne

Serre du Jardin des Mélisses (intérieur)
Centre psychiatrique du CHU Nord de Saint-Étienne

- **Implantation des activités à la serre de la pépinière du réseau**

> La serre de la pépinière du réseau permettra de:

- **Produire** des semis et des plants potagers, aromatiques et floristiques pour alimenter gratuitement en semis les jardins de santé du réseau **à chaque saison**
- **Développer**, grâce à un lieu dédié au sein de la serre, les **carrés de sauvegarde** et les **carrés solidaires** (cf. fiche projet n°3)
- **Accueillir** les ateliers jardinage et santé **tout au long de l'année** (cf. fiche projet n°6)
- **Accueillir le projet Médiaterre d'Unis-Cité Loire et leurs volontaires** développant des micro-projets axés sur les éco-gestes, le jardinage et les défis de quartier (cf. fiche projet n°7)
- **Constituer un lieu source** pour organiser et animer les **48h de l'agriculture urbaine en 2021 à Saint-Étienne** (cf. fiche projet n°4)

Serre du Jardin du Centre Rimbaud
Saint-Didier-sur-Rochefort

CARRÉS DE SAUVEGARDE & CARRÉS SOLIDAIRES

ÉTAT DES LIEUX

Au sein de chaque jardin de santé du réseau, la création d'un **carré solidaire dont la production sera destinée aux banques alimentaires** et d'un **carré de sauvegarde pour protéger les espèces végétales menacées** constitue des **outils d'empowerment** et de **valorisation** des patients et/ou bénéficiaires des jardins - en situation de fragilité et/ou d'isolement - en favorisant leur capacité d'agir et leur action citoyenne au sein de la cité. **Développer les carrés de sauvegarde en archipel** dans les jardins de santé du réseau dans la Loire est un moyen de multiplier les terrains de préservation des espèces végétales menacées et, ainsi, de diminuer les risques d'extinction.

Exemples de carrés de production
à la pépinière du réseau

PERSPECTIVES 2021

- **Création de 2 espaces de production dédiés au carré de sauvegarde et au carré solidaire à la pépinière**

  > Création d'un espace de production de graines et de semis de plantes potagères pour le **carré solidaire**
  > Création d'un espace de production de plantes en voie d'extinction pour le **carré de sauvegarde**
  > **Collecter, stocker et redistribuer** la production de semences de variétés en voie d'extinction **au sein des jardins de santé du réseau** et **dans des banques de semences**

Collecte de fleurs pour la pépinière du réseau

- **Création d'une serre à la pépinière**

  > La serre de la pépinière sera un **outil indispensable de production** des plantes potagères pour le carré solidaire et des plantes en voie d'extinction pour le carré de sauvegarde (cf. fiche projet n°2)

- **Essaimage de 6 carrés de sauvegarde et de 6 carrés solidaires dans le réseau Loire des Jardins de Santé**

  > **Implantation** des différents carrés dans les 6 jardins de santé du réseau volontaires **approvisionnés gratuitement par la pépinière**
  > **Création de circuits de distribution**, à partir des jardins de santé du réseau, pour **alimenter gratuitement les banques alimentaires**

Vue d'ensemble de la pépinière

PERSPECTIVES 2022

- **Déploiement de l'essaimage des carrés de sauvegarde et des carrés solidaires à 6 nouveaux jardins de santé du réseau**

  > Création de **6 carrés solidaires** et de **6 carrés de sauvegarde** dans **6 nouveaux jardins de santé du réseau**

LES 48H DE L'AGRICULTURE URBAINE À SAINT-ÉTIENNE: MISE EN LUMIÈRE DU RÉSEAU LOIRE DES JARDINS DE SANTÉ

ÉTAT DES LIEUX

Cette année 2020, les 48H de l'agriculture urbaine à Saint-Étienne ont mis en lumière, à travers **l'opération « GRAINES DE SOIN »**, l'émergence du Réseau Loire des Jardins de Santé porté par **l'association DANAECARE**. Avec le soutien de **l'association Le Poisson Mécanique**, des **kits de végétalisation** ont pu être distribués dans **8 structures** pour des activités potagères en hôpital, maisons de retraite et centres de soins entre autres. Des bottes de pailles, des pots, des outils, des jardinières, du terreau, des graines, des plants sont désormais à disposition des patients et soignants !

DanaeCare et Le Poisson Mécanique ont constitué une équipe de tournage (2 cameramen, 3 interviewers, 2 volontaires en service civique, 1 camion) pour **réaliser des vidéos de présentation de chaque jardin de santé** et des **interviews de leurs acteurs et de leurs bénéficiaires lors des opérations de distribution des kits de végétalisation**. Ces vidéos et ces interviews ont été diffusées sur les réseaux sociaux et auprès des adhérents de chaque jardin.

Une vidéo de présentation du Réseau Loire des Jardins de Santé a été diffusée le samedi 20 juin ainsi qu'une interview en live le dimanche 21 juin. À cette occasion, le témoignage des acteurs qui coopèrent sur le terrain de la vieillesse et du handicap physique et mental, de l'addictologie, des troubles psychiques et de l'isolement a pu être entendu à partir de leurs jardins. Cet événement **a rendu visible à l'échelle nationale** le réseau des jardins de santé de notre territoire qui œuvre pour une agriculture intensive de relations aidantes, en ville, en 2020, **pour réhumaniser le rapport soignants/soignés**.

Cette première saison de GRAINES DE SOIN a été relayée par un **article dans Le Progrès Loire** et un **reportage sur TL7 Loire**.

L'OPÉRATION GRAINES DE SOIN EN IMAGES
48H DE L'AGRICULTURE URBAINE

Distribution massive et gratuite de graines, semis, plants, outils de jardinage, bottes de paille bio aux jardins de santé du réseau Loire.

Réalisation de vidéos et d'interviews au sein de 8 jardins de santé du réseau Loire.

PERSPECTIVES 2021

- **Poursuite de l'opération GRAINES DE SOIN dans 13 jardins de santé**

  > L'événement national des 48H de l'agriculture urbaine était présent dans 12 villes en 2019 et 16 villes en 2020. Pour l'année 2021, l'événement se déploie dans **21 villes**. **L'opération "GRAINES DE SOIN"** se poursuit pour la saison 2021 dans **13 jardins, soit 5 supplémentaires**
  > Les kits de végétalisation et les distributions gratuites se poursuivent et s'amplifient grâce à l'apport des productions de la pépinière

- **Mobilisation de 8 volontaires d'Unis-Cité Loire**

  > Participation à l'organisation et à l'animation des 48h de l'agriculture urbaine en 2021 et de l'opération GRAINES DE SOIN (cf. fiche projet n°7)

LES 48H DE L'AGRICULTURE URBAINE À SAINT-ÉTIENNE

Pour la deuxième année consécutive, les 48H de l'agriculture urbaine sont organisées à Saint-Étienne par l'**association Le Poisson Mécanique**. L'événement vise à mettre en lumière les actions des volontaires, étudiants, collectifs d'habitants, centre sociaux et associations stéphanoises qui reconquièrent des bouts de ville, pour la biodiversité, la souveraineté alimentaire et le vivre ensemble. Il s'agit de déclarer des actions de végétalisation des rues et de venir récupérer des graines et accessoires sur les points de distributions. Les habitants ont aussi la possibilité de faire visiter leurs jardins et balcons via des petites vidéos et de mettre en récit leurs projets et réalisations. L'objectif de l'événement est de planter pour manger, cultiver du lien et récolter de l'espoir.

ATELIERS DE STRATÉGIE TERRITORIALE

ÉTAT DES LIEUX

La structuration et l'animation du réseau Loire des Jardins de Santé vise à **construire une stratégie territoriale** incluant les jardins de santé dans les parcours de soin. Pour cela, DanaeCare conçoit et développe des **outils d'identification** des jardins de santé afin de **dessiner une cartographie** des jardins dans le département et de les **positionner dans un réseau dynamique**. Ainsi, ensemble, nous ferons émerger des parcours de soin cohérent intégrés à une stratégie territoriale de santé incluant les jardins de santé.

2e atelier de stratégie territorialemené par DanaeCare et les porteurs de jardins de santé du réseau Loire

De plus, les jardins de santé poursuivant autant des objectifs sanitaires qu'environnementaux, ils constituent des terrains où la santé, l'environnement et le soin sont intimement liés. **Mis en réseau, les jardins de santé dessinent un maillage territorial répondant aux enjeux sanitaires et environnementaux de notre territoire investi dans un processus de transition écologique**. Dans cette perspective, le réseau Loire des Jardins de Santé engendre une dynamique qui s'appuie sur l'**aménagement durable du territoire**. À cette fin, plusieurs outils pourraient être sollicités auprès des collectivités territoriales (contrat vert et bleu, Nature 2050,...) en **concertation** avec les porteurs de jardins de santé du réseau lors des ateliers de stratégie territoriale.

Exemple d'outils conçus par DanaeCare pour générer un travail collaboratif entre jardins de santé du réseau Loire

PERSPECTIVES 2021-2022

- **Poursuite des ateliers de stratégie territoriale**

> **1 atelier par trimestre** réunissant les porteurs de jardins de santé du réseau en vue de **créer une concertation** avec les institutions de la santé et les collectivités territoriales.
> Construction d'une stratégie territoriale **axée parcours de soin:** créer des connexions entre les soignants des services de santé porteurs de jardin de santé du réseau dans la Loire pour dessiner des parcours de soin cohérents et intersectoriels.
> Construction d'une stratégie territoriale **axée aménagement durable** portée par Julia Gudefin, docteure en droit de l'environnement, afin que les jardins de santé constituent, dans les établissements sanitaires et médico-sociaux, des leviers sur lesquels s'appuyer pour favoriser le maintien de la biodiversité, lutter contre les îlots de chaleur, améliorer la gestion des déchets, de l'eau et de l'énergie.

© Saint-Etienne Métropole / Jérôme Abou

- **Lancement d'une thèse universitaire de recherche-action**

> **La thèse en sciences de gestion inclura un volet sociologique des organisations. L'objectif** de la thèse est de mesurer et d'analyser les changements d'ordre organisationnel, de qualité de vie au travail, de management, d'éco-responsabilité, de réhumanisation du soin et d'attractivité pour les professionnels soignants que peut engendrer l'implantation d'un jardin dans l'écosystème du soin au sein d'un établissement ou d'un service de santé.

Signature du Plan Climat le 5 décembre 2019:
Inscription du réseau des Jardins de Santé dans une démarche environnementale et visibilité auprès des acteurs du territoire

LES ATELIERS JARDINAGE ET SANTÉ À LA PÉPINIÈRE

ÉTAT DES LIEUX

La pépinière du réseau Loire des Jardins de Santé, portée par DanaeCare, a été **créée et conçue pour accueillir des ateliers pratiques ouverts à toutes et à tous, usagers de la santé et personnel soignant, dans la convivialité et au rythme de chacun.**

L'objectif est de réunir des citoyens-habitants de la Loire, usagers de la santé et professionnels de santé, dans le cadre convivial de la pépinière pour, **ensemble, prendre soin des autres, de soi et de la nature** au cœur de la pépinière en pratiquant le jardinage et les activités potagères.

Les volontaires - patients et soignants - du Centre de Réhabilitation Psychosociale (RéhaLise) de l'association Rehacoor de Saint-Étienne participent aux ateliers pratiques de la pépinière dont la programmation évolue au rythme des saisons

La production résultant des ateliers (plants, semis,...) **alimente gratuitement** les jardins de santé du réseau et les activités réalisées au sein des établissements sanitaires et/ou médico-sociaux où ils sont implantés.

Le cadre de la pépinière offre un **espace-temps** propice aux échanges horizontaux, au maillage de relations de confiance et au développement de la capacité d'agir - ou empowerment - des bénéficiaires des ateliers grâce à l'aide qu'apportent leurs productions à l'ensemble des jardins de santé du réseau.

Ainsi, **participer** aux ateliers de la pépinière du réseau, **c'est construire sa capacité d'agir** en aidant les bénéficiaires des jardins de santé du réseau Loire des Jardins de Santé.

PERSPECTIVES 2021-2022

- **20 ateliers jardinage par an : une activité physique garantie sans engrais**

Semer, planter, pailler, arroser, cueillir, partager, se connecter au rythme de la nature, c'est aussi réfléchir à son alimentation, à son hygiène de vie et se réapproprier sa capacité d'agir qu'importe sa pathologie physique, psychique et/ou mentale. Ainsi, les ateliers jardinage de la pépinière invitent à **prendre soin, ensemble, de soi, des autres et de la nature.**

> Les ateliers pratiques de la pépinière ont lieu **deux fois par mois** les **mercredis de 16h à 18h à la pépinière du réseau située à la MJC Les Tilleuls à Saint-Étienne**

> Ils sont **ouverts à toutes et tous, usagers de la santé et personnel soignant**, dans la convivialité et au rythme de chacun

> Les volontaires - patients et soignants - du **Centre de Réhabilitation Psychosociale (RéhaLise) de l'association Rehacoor** de Saint-Étienne participent aux ateliers pratiques de la pépinière dont la programmation évolue au rythme des saisons

> **Implication d'autres services de santé stéphanois** aux ateliers

Affiche de la programmation automne 2020

ACCUEIL ET INCLUSION DE JEUNES VOLONTAIRES DÉVELOPPEMENT DE MICRO-PROJETS

ÉTAT DES LIEUX

Dans le cadre du **projet Médiaterre** et de la **semaine de cohésion d'Unis-Cité Loire**, **la pépinière** du réseau Loire des Jardins de Santé devient un **terrain d'expérimentation et d'actions concrètes** pour les volontaires d'Unis-Cité Loire. La pépinière sera, pour les jeunes volontaires, un **lieu à fort impact social** au croisement des **enjeux de santé, d'environnement et d'inclusion.**

PERSPECTIVES 2021

- **Agrandissement et développement de la pépinière**

  > Travaux de terrassement et d'aménagement : **chantiers de cohésion de 20 volontaires de Unis-Cité Loire** pendant 2 jours afin de **doubler la superficie de la pépinière** en construisant des terrasses sur les pentes du jardin (cf. fiche projet n°1)

Premiers travaux de terrassement et d'aménagement de la pépinière avec le soutien du poisson Mécanique

- **Développement de micro-projets articulés autour de la pépinière**

  > La pépinière sera un **terrain d'implantation de micro-projets** axés sur les éco-gestes, le jardinage et les défis de quartier pour **8 volontaires** d'Unis-Cité Loire pendant 8 mois dans le cadre de leur projet Médiaterre

- **Mobilisation de 8 volontaires d'Unis-Cité Loire à la préparation des 48h de l'agriculture urbaine 2021**

  > Participation de **8 volontaires d'Unis-Cité Loire** à l'organisation et à l'animation des 48h de l'agriculture urbaine en 2021:
  - Co-organisation de l'événement et de sa programmation
  - Co-organisation de la poursuite de l'opération GRAINES DE SOIN
  - Co-animation de la distribution des kits de végétalisation
  - Imbrication de leurs micro-projets dans l'événement
  - Participation à l'équipe de tournage de l'opération GRAINES DE SOIN

  (cf. fiche projet n°4)

Mobilisation de 10 jeunes volontaires de l'AFEV pour les premiers travaux de terrassement et d'aménagement de la pépinière

MOBILITÉ

ÉTAT DES LIEUX

Le Poisson Mécanique mutualise avec le réseau Loire des Jardins de Santé un mini-bus 9 places aménagé pour personnes à mobilité réduite. Cet outil indispensable permet au réseau de:

- **Assurer la logistique du réseau** (distribution de plants, semis, graines, paille, terreau, outils,...)
- **Assurer la récupération de végétaux** dans les pépinières partenaires du réseau
- **Transporter les équipes de DanaeCare et Le Poisson Mécanique** pour réaliser les activités du réseau

Le mini-bus du Poisson Mécanique

Le mini-bus du Poisson Mécanique

PERSPECTIVES 2021

- **Poursuivre la mutualisation des coûts d'entretien, d'assurance et de transport**

LES ATELIERS DE CONCEPTION DE MOBILIERS EXTÉRIEURS

ÉTAT DES LIEUX

Les ateliers de conception de mobiliers extérieurs sont nés des **besoins** exprimés par les animateurs et les bénéficiaires des jardins de santé du réseau Loire des Jardins de Santé. **L'association DanaeCare** qui porte le réseau Loire des Jardins de Santé et **l'association Zoomacom** qui anime le FabLab de Saint-Étienne **ont ensemble saisi cette question** pour proposer une **réponse inclusive** dans le champ du **handicap physique, psychique et mental** par le biais de la **médiation numérique**.

Les volontaires - patients et soignants - du Centre de Réhabilitation Psychosociale (RéhaLise) de l'association Rehacoor de Saint-Étienne participent aux ateliers pratiques de la pépinière dont la programmation évolue au rythme des saisons

PERSPECTIVES 2021-2022

Fabriquer, assembler, visser, utiliser une découpeuse laser, pyrograver dans le bois ses pensées, personnaliser, designer le mobilier extérieur pour ensuite l'offrir aux jardins de santé du réseau Loire des Jardins de Santé, c'est aussi prendre plaisir à faire par soi-même avec les autres pour les autres. DanaeCare et Zoomacom ont **co-conçu des ateliers pratiques de conception de mobiliers d'extérieur** dont la **production est destinée aux jardins de santé du réseau**. Les ateliers sont ouverts à toutes et à tous, usagers de la santé et personnel soignant, dans la convivialité et au rythme de chacun.

Le Département de la Loire est un partenaire institutionnel de Zoomacom dans cette action.

L**es ateliers sont réalisés et co-encadrés au FabLab** selon le **planning** suivant **à compter de janvier 2021**:

- **Travail préparatoire** logistique et pédagogique — **4 x 1/2 journée**
- **Formation du personnel soignant** aux machines de conception et de fabrication (découpeuse laser, imprimante 3D,...)* — **2 x 1/2 journée** *Présence de soignants
- **Validation du processus de fabrication** des meubles adapté au public concerné — **1/2 journée**
- **Accueil, co-encadrement et co-réalisation** avec le public concerné et le personnel soignant formé* — **3 x 1/2 journée** *Présence de soignants
- **Exposition/Vernissage** du mobilier extérieur au sein de la pépinière à la MJC Les Tilleuls — **1/2 journée**
- **Distribution gratuite** du mobilier extérieur aux jardins de santé du réseau Loire des Jardins de Santé — **1 journée**

Exemples de mobiliers d'extérieur de design libre

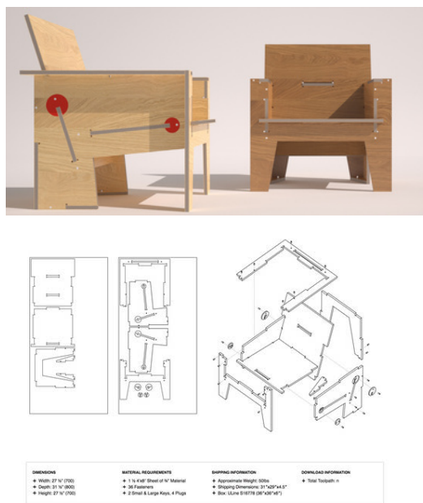

atfab.co/?portfolio=90-minute-lounge-chair#lng-diy

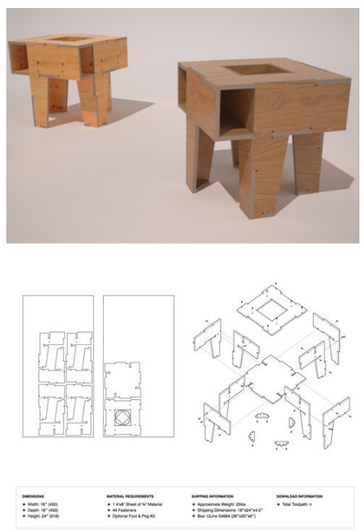

atfab.co/?portfolio=monkey-table

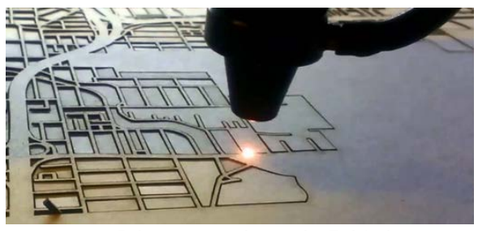

Découpeuse laser du FabLab
www.openfactory42.org/equipements/decoupeuse-laser-rs-1610l/

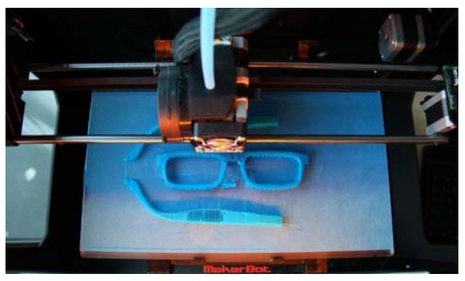

Impression 3D réalisée par l'imprimante 3D « Replicator 2 » de Makerbot
Crédits : Aaron Porterfield.

RÉALISATION DE DOCUMENTAIRES

ÉTAT DES LIEUX

Depuis sa création, DanaeCare utilise l'**outil audiovisuel** pour mettre en lumière les initiatives en santé valorisant l'humain au cœur du soin. C'est ainsi que DanaeCare a mené, lors de ses études de terrain, des interviews filmées d'acteurs de la santé aux quatre coins du monde. Qu'il s'agisse de soignants, doyens de facultés, professeurs, ordres des médecins ou responsables politiques, les immersions dans les établissements de santé et les interviews interrogent les intervenants sur les mutations de la relation humaine en santé et ses conséquences sur les soignants, les patients/aidants, les politiques de santé publique et l'économie de la santé. Chacun des témoignages apporte un regard sur une problématique qui touche l'ensemble des acteurs et des systèmes de santé du monde.

Tournage dans les jardins de santé du réseau Loire

Aujourd'hui, DanaeCare souhaite **poursuivre ses immersions filmées** en France dans deux établissements de santé pionniers en matière de jardin et de santé. Le fruit de ces deux immersions filmées sera un **documentaire de 52 min qui sera diffusé au niveau national** auprès de nos partenaires et de la Fédération Française Jardins Nature Santé.

Tournage dans les jardins de santé du réseau Loire

Ce documentaire sera aussi une **boîte à outils de protocoles** mis en place concernant l'utilisation des légumes, des oeufs et du miel produits dans les jardins par les cuisines des établissements. Il donnera une **visibilité aux impacts positifs** qu'ont les jardins de santé sur les professionnels de santé, les patients et la relation humaine en santé.

PERSPECTIVES 2021

- **Tournage au Centre Hospitalier Théophile Roussel (Montesson)**

  Établissement de santé mentale ayant créé, depuis 2014, plusieurs jardins conçus comme des espaces de médiation thérapeutique au sein de l'établissement. Les impacts posiitifs du jardin sur les soignants et les patients ont été documentés par la direction de l'établissement. Le tournage sera une mise en lumière de cette initiative pionnière et de ses impacts concrets.

- **Tournage à l'Ehpad Simon Bénichou (Nancy)**

  Maison de retraite médicalisée, associative à but non lucratif, hébergeant des personnes âgées dépendantes et développant des actions éco-responsables au coeur du jardin de l'établissement (poulailler, ruche, récupérateur d'eau de pluie,...). Cette approche globale mettra en perspective les impacts positifs du jardin dans l'écosystème d'un Ehpad.

COMMUNICATION & PUBLICATION

ÉTAT DES LIEUX

La documentation des actions du réseau Loire des Jardins de Santé est valorisée dans le cadre d'une communication interne et externe.

En 2020, DanaeCare qui porte et anime le réseau a réalisé:

- **Une communication interne** qui a pris la forme d'une **newsletter trimestrielle** destinée aux porteurs des jardins de santé du réseau Loire et qui a porté sur les 48h de l'agriculture urbaine, les comptes-rendus des ateliers de stratégie territoriale et les événements du réseau à venir

- **Une communication externe** qui utilise plusieurs canaux, en plus des **réseaux sociaux** et du **site internet danaecare.com**:

  - Un article dans l'**ouvrage collectif universitaire One Health** porté par le diplôme One Health de Vet-Agro Sup:
    "À la croisée de l'écologie et du rétablissement en santé mentale : l'émergence du Réseau Loire des jardins de santé" (article co-écrit par Dr. Romain Pommier, Dr. Julia Gudefin & André Simonnet)

  - Un article dans la **revue Techniques Hospitalières de la Fédération Hospitalière de France (FHF)** - N°783 juillet-août 2020:
    "Les jardins de santé : un terrain d'innovation territoriale en santé - Regard sur le Réseau Loire des jardins de santé" (article co-écrit par Dr. Julia Gudefin, André Simonnet & Dr. Romain Pommier)

  - **Séminaire au Health Lab du Centre de Recherches Interdisciplinaires (CRI) à Paris** sur le thème du management en santé. Présentation orale du réseau Loire des Jardins de Santé par DanaeCare

  - **Un article dans Le Progrès Loire du vendredi 19 juin 2020**: "Deux jours pour s'initier à l'agriculture urbaine" (Pascale Bigay)

  - **Un reportage dans TL7 Loire du vendredi 19 juin 2020**: "48h pour revenir au vert à Saint-Étienne"

  - **Diffusion dans les réseaux sociaux des capsules vidéos** réalisées dans chaque jardin de santé du réseau lors des 48h de l'agriculture urbaine (cf. fiche projet n°4)

N°783 juillet-août 2020

Reportage TL7 Loir - 19/06/2020

Reportage TL7 Loire - 19/06/2020

PERSPECTIVES 2021

- **Poursuite de la communication interne et externe à travers les canaux existants**

- **Élargissement des canaux médiatiques**

  > **Radio nomade** : une émission par mois dans les jardins de santé du réseau Loire (cf. fiche projet n°8)

- **Création d'une plateforme numérique dédiée aux interactions entre membres du réseau et à la visibilité du réseau**

UN LIEU SOURCE: L'OPENCARE LAB

ÉTAT DES LIEUX

Les actions portées par DanaeCare (réseau Loire des jardins de santé, action locale « Par et pour les aidants », recherche universitaire internationale, formations à destination des professionnels de la santé) ont initié une **dynamique territoriale de coopération et d'actions inter-associatives, inter-institutionnelles et inter-universitaires au service de la performance territoriale globale en santé**.

Ce lieu source est pensé comme un **lieu de convergence d'initiatives innovantes en santé**, accueillant des acteurs et actrices de l'économie sociale et solidaire, des étudiants, des chercheurs et des porteur·euse·s d'initiatives pour dessiner la médecine de demain, un lieu à l'image de la ville, humaine, solidaire et vivante.

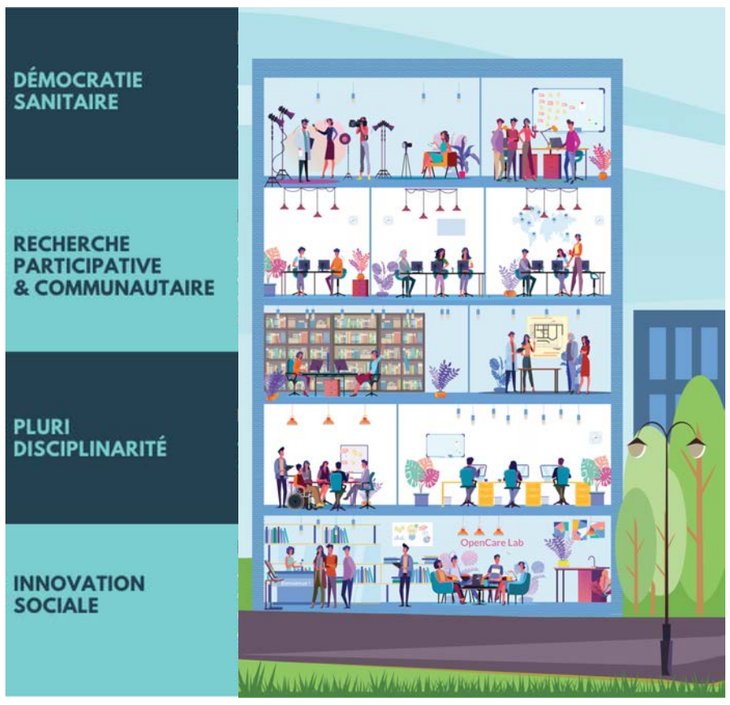

Un lieu source: l'OpenCare Lab

PERSPECTIVES 2020-2021

- **Recherche d'un local**

  Avec le soutien de:
  > L'association Rues du Développement Durable (RDD)
  > L'Établissement Public d'Aménagement de Saint-Étienne (EPASE)
  > La ville de Saint-Étienne

- **Ouverture et inauguration de l'OpenCare Lab en septembre 2021**

- **Mise à disposition du lieu source pour le réseau Loire des Jardins de Santé**

  > Un espace de stockage des outils et des matières premières
  > Un espace de documentation
  > Un espace de conférences/ateliers/séminaires
  > Un espace de salles de travail et de bureautique pour les volontaires en service civique et les coordinateurs du réseau (DanaeCare)

UNE PLATEFORME NUMÉRIQUE

ÉTAT DES LIEUX

Suite au diagnostic d'animation du réseau réalisé par Jeanne Mahé en stage de Licence ESS chez DanaeCare en 2020-2021, **plusieurs besoins** ont émergé au sein du réseau:

- Besoin de se connaître, de se rencontrer et d'échanger en prenant en compte la distanciation physique des jardins entre eux (savoirs, savoirs-faire, ressources matérielles et réflexions collectives)
- Besoin d'être soutenus et reconnus au sein même des structures hébergeant les jardins et à l'extérieur
- Besoin de mutualiser les ressources matérielles et immatérielles au sein du réseau
- Besoin de visibilité et de favoriser l'émergence de nouveaux jardins de santé

Pour répondre à ces enjeux, la création d'une plateforme numérique nous a semblé incontournable. Elle poursuit **plusieurs objectifs**:

- Faciliter et encourager les interactions entre les porteurs de jardins de santé membres du réseau
- Faciliter et améliorer l'animation du réseau
- Faciliter la gestion et la logistique relatives à la distribution gratuite des graines, plants, semis, terreau, paillage et outils de jardinage
- Favoriser la mutualisation des ressources matérielles et immatérielles au sein du réseau
- Rendre visible le réseau au sein des structures et auprès du grand public
- Rendre visible les activités, les événements et les ressources au sein réseau et auprès du grand public

Projet de plateforme numérique en co-construction - jardin.danaecare.fr

PERSPECTIVES 2021-2022

- **Co-contruction de la plateforme numérique**
- **Ouverture de la plateforme numérique aux membres du réseau et au grand public**
- **Réalisation et publication d'un catalogue de semences gratuites dédié au membres du réseau**
- **Retour d'usage, ajustements et alimentation de la plateforme**

LE GARDEN CARE LAB

ÉTAT DES LIEUX

Porté et animé par l’association DanaeCare, le Garden Care Lab est un atelier dédié à la **production de grandes quantités de jardinières surélevées et adaptées aux PMR** (jusqu'à 2mx4m) et de **meubles de jardins** pour l'ensemble des jardins de santé du réseau.

La conception de ce lieu dédié à l'outillage et à la production de jardinières et meubles pour l'ensemble des jardins de santé du réseau a été **rendu nécessaire par les nombreuses sollicitations de nouveaux de jardins** souhaitant adapter les activités jardinages à leurs bénéficiaires (personnes en perte d'autonomie, handicap,...).

C'est pourquoi le Garden Care Lab est conçu dans un **lieu dédié** à l’outillage, la conception, la production et le stockage afin d'a**limenter gratuitement** les jardins de santé du réseau en jardinières adaptées à leur public PMR, en meubles de jardin et autres mobiliers de jardinage adaptés à leurs usages.

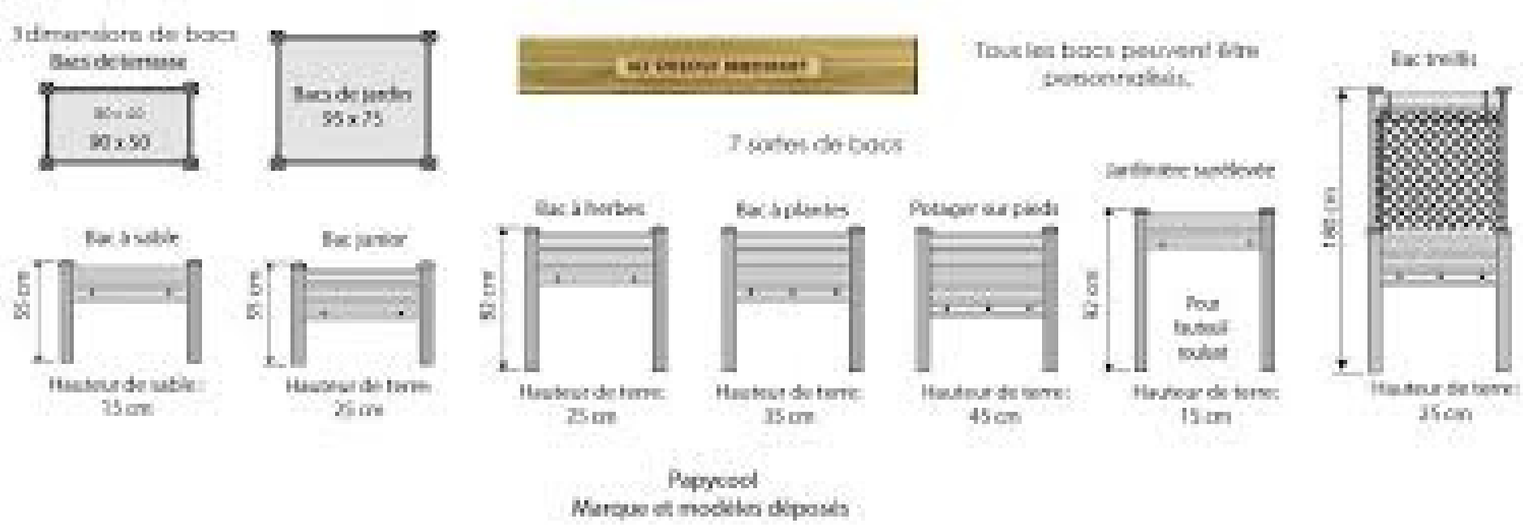

Exemples de réalisations possibles - bac-a-jardiner.fr

PERSPECTIVES 2021

- **Ouverture du Garden Care Lab**
- **Accueil et inclusion de jeunes volonatires pour co-concevoir et co-produire les jardinières et meubles de jardin**
- **Distributtion gratuite des productions au sein des jardins de santé membres du réseau:**
  - **30 jardinières surélevées/adaptées aux PMR**
  - **10 meubles de jardin**

CONTACTS

Chefs de projet

André SIMONNET & Dr. Julia GUDEFIN

office@danaecare.com

06 23 31 19 13

danaecare.com

DanaeCare